

## 【表紙】

|            |  |
|------------|--|
| 【提出書類】     | 有価証券報告書                                  |
| 【根拠条文】     | 証券取引法第24条第1項                             |
| 【提出先】      | 関東財務局長                                   |
| 【提出日】      | 平成19年6月29日                               |
| 【事業年度】     | 第78期（自 平成18年4月1日 至 平成19年3月31日）           |
| 【会社名】      | 小倉クラッチ株式会社                               |
| 【英訳名】      | OGURA CLUTCH CO., LTD.                   |
| 【代表者の役職氏名】 | 代表取締役社長 小倉 康宏                            |
| 【本店の所在の場所】 | 群馬県桐生市相生町二丁目678番地                        |
| 【電話番号】     | (0277) 54-7101 (大代表)                     |
| 【事務連絡者の氏名】 | 常務取締役（財務本部・経営管理本部担当） 河内 正美               |
| 【最寄りの連絡場所】 | 東京営業所<br>東京都港区浜松町一丁目10番12号 第一共栄ビル        |
| 【電話番号】     | (03) 3433-2151 (大代表)                     |
| 【事務連絡者の氏名】 | 取締役（営業本部長） 佐々木 康隆                        |
| 【縦覧に供する場所】 | 株式会社ジャスダック証券取引所<br>(東京都中央区日本橋茅場町一丁目4番9号) |

## 第一部【企業情報】

### 第1【企業の概況】

#### 1【主要な経営指標等の推移】

##### (1) 連結経営指標等

| 回次                    | 第74期     | 第75期     | 第76期     | 第77期     | 第78期     |
|-----------------------|----------|----------|----------|----------|----------|
| 決算年月                  | 平成15年3月  | 平成16年3月  | 平成17年3月  | 平成18年3月  | 平成19年3月  |
| 売上高（百万円）              | 43,707   | 43,184   | 44,416   | 48,609   | 50,840   |
| 経常利益（百万円）             | 1,256    | 784      | 843      | 877      | 1,556    |
| 当期純利益（百万円）            | 840      | 307      | 364      | 419      | 816      |
| 純資産額（百万円）             | 16,452   | 17,117   | 17,648   | 18,559   | 19,607   |
| 総資産額（百万円）             | 42,833   | 41,347   | 43,005   | 46,220   | 49,250   |
| 1株当たり純資産額（円）          | 1,092.66 | 1,135.44 | 1,172.66 | 1,234.46 | 1,286.08 |
| 1株当たり当期純利益（円）         | 54.18    | 18.92    | 22.90    | 26.73    | 54.01    |
| 潜在株式調整後1株当たり当期純利益（円）  | 48.69    | —        | —        | —        | —        |
| 自己資本比率（％）             | 38.41    | 41.40    | 41.00    | 40.15    | 39.21    |
| 自己資本利益率（％）            | 5.08     | 1.83     | 2.10     | 2.32     | 4.31     |
| 株価収益率（倍）              | 8.86     | 27.27    | 26.21    | 25.99    | 10.59    |
| 営業活動によるキャッシュ・フロー（百万円） | △588     | 1,763    | 2,383    | △103     | 1,790    |
| 投資活動によるキャッシュ・フロー（百万円） | △1,393   | △441     | △1,471   | △576     | △445     |
| 財務活動によるキャッシュ・フロー（百万円） | 1,003    | △1,880   | △335     | 973      | 982      |
| 現金及び現金同等物の期末残高（百万円）   | 5,489    | 4,788    | 5,339    | 5,929    | 8,360    |
| 従業員数（名）               | 1,429    | 1,406    | 1,528    | 1,578    | 1,586    |

(注) 1. 売上高には、消費税等は含まれておりません。

2. 第75期以降の潜在株式調整後1株当たり当期純利益については、潜在株式が存在しないため記載しておりません。

3. 第78期より純資産額の算定にあたり、「貸借対照表の純資産の部の表示に関する会計基準」（企業会計基準第5号 平成17年12月9日）及び「貸借対照表の純資産の部の表示に関する会計基準等の適用指針」（企業会計基準適用指針第8号 平成17年12月9日）を適用しております。

## (2) 提出会社の経営指標等

| 回次                    | 第74期       | 第75期       | 第76期       | 第77期       | 第78期       |
|-----------------------|------------|------------|------------|------------|------------|
| 決算年月                  | 平成15年3月    | 平成16年3月    | 平成17年3月    | 平成18年3月    | 平成19年3月    |
| 売上高 (百万円)             | 32,161     | 32,309     | 35,464     | 37,041     | 36,865     |
| 経常利益 (百万円)            | 1,333      | 740        | 506        | 413        | 782        |
| 当期純利益 (百万円)           | 932        | 398        | 290        | 308        | 463        |
| 資本金 (百万円)             | 1,858      | 1,858      | 1,858      | 1,858      | 1,858      |
| 発行済株式総数 (株)           | 15,533,232 | 15,533,232 | 15,533,232 | 15,533,232 | 15,533,232 |
| 純資産額 (百万円)            | 14,043     | 14,511     | 15,033     | 14,993     | 14,975     |
| 総資産額 (百万円)            | 35,953     | 33,882     | 35,989     | 37,358     | 38,271     |
| 1株当たり純資産額 (円)         | 929.29     | 958.91     | 995.12     | 993.45     | 997.24     |
| 1株当たり配当額 (円)          | 12.00      | 12.00      | 12.00      | 12.00      | 12.00      |
| (1株当たり中間配当額)          | (-)        | (-)        | (-)        | (-)        | (-)        |
| 1株当たり当期純利益 (円)        | 60.11      | 24.86      | 17.90      | 19.23      | 30.51      |
| 潜在株式調整後1株当たり当期純利益 (円) | 53.88      | -          | -          | -          | -          |
| 自己資本比率 (%)            | 39.06      | 42.83      | 41.77      | 40.13      | 39.13      |
| 自己資本利益率 (%)           | 6.80       | 2.79       | 1.96       | 2.05       | 3.09       |
| 株価収益率 (倍)             | 7.99       | 20.75      | 33.52      | 36.14      | 18.75      |
| 配当性向 (%)              | 19.47      | 48.26      | 67.05      | 62.39      | 39.33      |
| 従業員数 (名)              | 964        | 948        | 953        | 958        | 982        |

(注) 1. 売上高には、消費税等は含まれておりません。

2. 第75期以降の潜在株式調整後1株当たり当期純利益については、潜在株式が存在しないため記載しておりません。

3. 第78期より純資産額の算定にあたり、「貸借対照表の純資産の部の表示に関する会計基準」(企業会計基準第5号 平成17年12月9日)及び「貸借対照表の純資産の部の表示に関する会計基準等の適用指針」(企業会計基準適用指針第8号 平成17年12月9日)を適用しております。

## 2 【沿革】

| 年月       | 概要   |
|----------|--|
| 昭和13年 5月 | 創業社長小倉弘士が東京市蒲田區（現・東京都大田區）において工作機械用多板クラッチの專業メーカーとして、小倉製作所を創業。           |
| 昭和19年 4月 | 群馬縣山田郡相生村（現・桐生市相生町）に工場移転。  |
| 昭和21年10月 | 自転車用發電ランプの製造開始。  |
| 昭和23年 5月 | 工作機械用精密部品の製造販売のため小倉精密工業㈱を設立。   |
| 昭和27年 5月 | 小倉製作所廃業、小倉精密工業㈱休眠、朝香工芸社が事業を繼承。   |
| 昭和29年 2月 | 朝香工芸社を法人化し朝香工芸㈱を設立。  |
| 昭和32年 4月 | 朝香工芸㈱を㈱小倉製作所に社名変更。   |
| 昭和35年 7月 | ㈱小倉製作所、本社を東京都中央區に移転。   |
| 昭和36年 5月 | ㈱小倉製作所を小倉クラッチ㈱に社名変更。   |
| 昭和37年 1月 | 大阪出張所を大阪市西區に開設。（現・大阪營業所：東大阪市）  |
| 昭和37年10月 | 小倉精密工業㈱が小倉クラッチ㈱（実質上の存続会社）を吸収合併、社名を小倉クラッチ㈱とし、本社を桐生市相生町に移転。旧本社を東京營業所とする。 |
| 昭和38年 5月 | 店頭登録銘柄となる。   |
| 昭和39年 5月 | カーケーラ用クラッチの生産販売を開始。  |
| 昭和40年 2月 | カーケーラ用クラッチの対米輸出開始。   |
| 昭和42年 7月 | 現住所に本社移転、第一工場新設。旧本社を第二工場とする。   |
| 昭和44年 9月 | 名古屋出張所を名古屋市中區に開設。（現・名古屋營業所：名古屋市南區）                                     |
| 昭和44年10月 | 第三工場を群馬縣桐生市に新設。  |
| 昭和44年11月 | ニューヨーク駐在員事務所開設。  |
| 昭和47年11月 | アメリカ・カリフォルニア州サンフランシスコにオグラ・オブ・アメリカ・インコーポレーションを設立。（現・持分法適用非連結子会社）        |
| 昭和49年 9月 | 北陸出張所を石川縣金沢市に開設。（現・北陸營業所）  |
| 昭和49年 9月 | 赤堀工場を群馬縣佐波郡赤堀町に新設。（現・伊勢崎市赤堀鹿島町）  |
| 昭和52年 2月 | 九州出張所を福岡市博多區に開設。（現・九州營業所）  |
| 昭和55年 2月 | 東洋クラッチ㈱に対し、資本参加。（持分法適用関連会社）  |
| 昭和60年 5月 | 信濃機工㈱に対し、資本参加。（現・持分法非適用関連会社）   |
| 昭和60年 8月 | 香林工場を群馬縣佐波郡赤堀町に新設。（現・伊勢崎市香林町）  |
| 昭和63年 1月 | アメリカ・ミシガン州デトロイトにオグラ・コーポレーションを設立。（現・連結子会社）                              |
| 昭和63年10月 | 東京精工㈱に対し、資本参加。（現・連結子会社）  |
| 平成 8年12月 | フランス・ノール県ヴァランシェンヌにオグラS.A.S.を設立。（現・連結子会社）                               |
| 平成10年 1月 | アメリカ・ニュージャージー州サマーセットにオグラ・インダストリアル・コーポレーションを設立。（現・連結子会社）                |
| 平成11年10月 | ブラジル・サンパウロ州サンパウロにオグラクラッチ・ド・ブラジル・リミターダを設立。（現・連結子会社）                     |
| 平成12年 6月 | アメリカ・ミシガン州マジンソンハイツにヒューロン・プレジジョン・パーツ・コーポレーションを設立。（現・連結子会社）              |
| 平成13年 4月 | ㈱エー・アール・シーインターナショナルに対し、資本参加。（現・持分法非適用関連会社）                             |
| 平成13年11月 | マレーシア・セランゴール州シャーラムにオグラクラッチ・マレーシアSDN. BHD.を設立。（現・連結子会社）                 |
| 平成14年 2月 | ㈱コーヨーテクノ（現・小倉テクノ㈱）に対し、資本参加。（現・連結子会社）これに伴い、㈱丸弘製作所も子会社化。（間接所有）           |
| 平成15年 5月 | 中華人民共和國広東省東莞市に小倉離合機（東莞）有限公司を設立。（現・連結子会社）                               |
| 平成16年 6月 | 中華人民共和國江蘇省無錫市に小倉離合機（無錫）有限公司を設立。（現・連結子会社）                               |
| 平成16年12月 | 日本証券業協会への店頭登録を取消し、ジャスダック証券取引所に株式を上場。                                   |
| 平成18年 9月 | 東洋クラッチ㈱（持分法適用関連会社）に対し、追加出資し子会社化。（現・連結子会社）                              |

### 3【事業の内容】

当社グループは、提出会社、子会社15社及び関連会社2社で構成され、電磁クラッチ、機械・特殊クラッチ等の製造販売を主な事業内容としております。このうち電磁クラッチは、用途別には、車輛関係に使用する輸送機器用クラッチ、複写機関係に使用するマイクロクラッチ及び一般産業用クラッチに分けられ、その生産額に占める比率は96.0%となっております。子会社のうち12社（オグラ・コーポレーション、オグラS. A. S.、オグラ・インダストリアル・コーポレーション、オグラクラッチ・ド・ブラジル・リミターダ、ヒューロン・プレジジョン・パーツ・コーポレーション、オグラクラッチ・マレーシアSDN. BHD.、小倉離合機（東莞）有限公司、小倉離合機（無錫）有限公司、東京精工(株)、小倉テクノ(株)、東洋クラッチ(株)、(株)丸弘製作所）及び関連会社2社（信濃機工(株)、(株)エー・アール・シーインターナショナル）はすべてこの機種関連の外注加工又は製造販売を行っております。

事業の系統図は次のとおりであります。

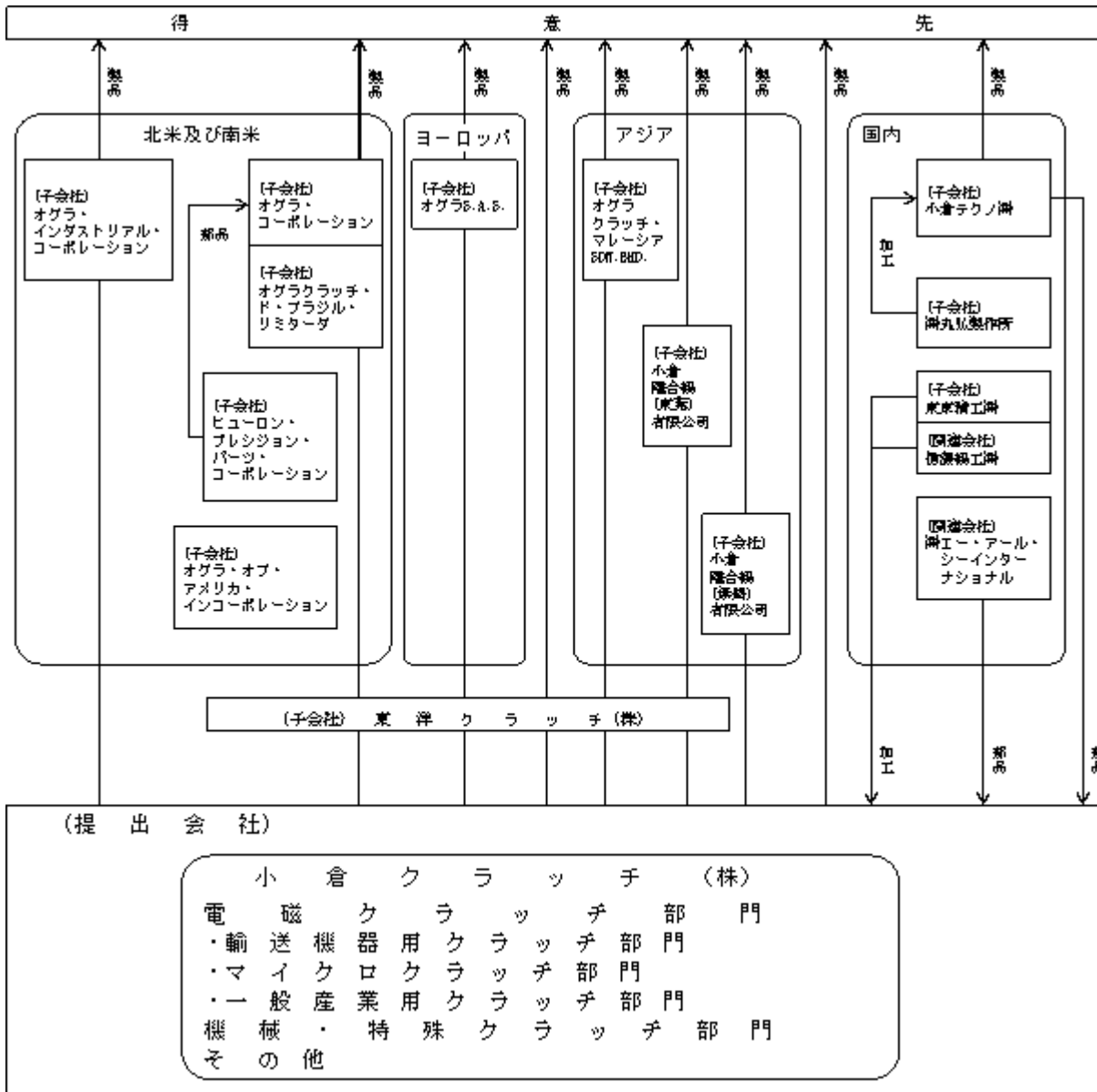

主な子会社及び関連会社は次のとおりであります。

子会社

※オグラ・コーポレーション

電磁クラッチの製造販売

※オグラS. A. S.

電磁クラッチの製造販売

※オグラ・インダストリアル・  
コーポレーション

電磁クラッチの販売

※オグラクラッチ・ド・ブラジル・リミターダ

電磁クラッチの製造販売

※ヒューロン・プレジジョン・パーツ・  
コーポレーション

電磁クラッチ部品の製造販売

※オグラクラッチ・マレーシアSDN. BHD.

電磁クラッチの製造販売

※小倉離合機（東莞）有限公司

電磁クラッチの製造販売

※小倉離合機（無錫）有限公司

電磁クラッチの製造販売

※東京精工㈱

電磁クラッチ部品の加工及び冷間鍛造品の製造販売

※小倉テクノ㈱

電磁クラッチ及び部品の製造販売

※東洋クラッチ㈱

電磁クラッチ及び機械・特殊クラッチの販売代理店

㈱丸弘製作所

電磁クラッチ部品の加工

オグラ・オブ・アメリカ・インコーポレーシ  
ョン

不動産の管理・運営（提出会社との取引はありません）

（注）1. 子会社のうち、※印は連結子会社であります。

2. オグラ・オブ・アメリカ・インコーポレーションは持分法適用子会社であります。

3. 平成18年9月15日に、東洋クラッチ㈱の株式を追加取得し、当社の子会社としております。

4. 平成19年1月1日に、㈱コヨーテクノは小倉テクノ㈱に社名変更しております。

関連会社

信濃機工㈱

電磁クラッチ部品の切削加工、工作機械の製造販売

㈱エー・アール・シーインターナショナル

車輛用部品の開発・製造販売

#### 4 【関係会社の状況】

| 名称   | 住所                       | 資本金         | 主要な事業の内容                                 | 議決権の所有割合(%)      | 関係内容  |
|--|--------------------------|-------------|--|------------------|---|
| (連結子会社)<br>オグラ・<br>コーポレーション<br>(注) 2・3           | アメリカ合衆国<br>ミシガン州         | 15,452千US\$ | 輸送機器用クラッ<br>チの製造販売                       | 99.18<br>(30.17) | 当社製品の米国にお<br>ける製造販売をして<br>おります。<br>役員の兼任 2名     |
| オグラS.A.S.<br>(注) 1・2・4                           | フランス共和国<br>ノール県          | 6,860千EUR   | 輸送機器用クラッ<br>チの製造販売                       | 99.91<br>(11.02) | 当社製品の欧州にお<br>ける製造販売をして<br>おります。<br>役員の兼任 1名     |
| オグラ・<br>インダストリアル・コ<br>ーポレーション                    | アメリカ合衆国<br>ニュージャージ<br>ー州 | 1,000千US\$  | 輸送機器用及び一<br>般産業用・マイク<br>ロクラッチの販売         | 80.00            | 当社製品の米国にお<br>ける販売をしており<br>ます。<br>役員の兼任 1名       |
| オグラクラッチ・ド・<br>ブラジル・リミターダ<br>(注) 1・2              | ブラジル連邦共<br>和国<br>サンパウロ州  | 16,350千R\$  | 輸送機器用クラッ<br>チの製造販売                       | 99.60<br>(48.60) | 当社製品のブラジル<br>における製造販売を<br>しております。               |
| ヒューロン・<br>プレジジョン・<br>パーツ・<br>コーポレーション<br>(注) 1・2 | アメリカ合衆国<br>ミシガン州         | 14,000千US\$ | 輸送機器用クラッ<br>チ部品の製造販売                     | 99.34<br>(79.34) | 当社製品の米国にお<br>ける部品製造・加工<br>をしております。<br>役員の兼任 3名  |
| オグラクラッチ・<br>マレーシアSDN. BHD.<br>(注) 2              | マレーシア<br>セランゴール州         | 9,000千RM    | 輸送機器用クラッ<br>チの製造販売                       | 100.00           | 当社製品のマレーシ<br>アにおける製造販売<br>をしております。<br>役員の兼任 3名  |
| 小倉離合機(東莞)<br>有限公司<br>(注) 2                       | 中華人民共和国<br>広東省           | 3,500千US\$  | 輸送機器用クラッ<br>チの製造販売                       | 100.00           | 当社製品の中国にお<br>ける製造販売をして<br>おります。<br>役員の兼任 2名     |
| 小倉離合機(無錫)<br>有限公司<br>(注) 2                       | 中華人民共和国<br>江蘇省           | 3,050千US\$  | 一般産業用クラッ<br>チの製造販売                       | 100.00           | 当社製品の中国にお<br>ける製造販売をして<br>おります。<br>役員の兼任 3名     |
| 東京精工(株)  | 群馬県伊勢崎市                  | 40百万円       | 輸送機器用及び一<br>般産業用・マイク<br>ロクラッチの冷間<br>鍛造加工 | 100.00           | 当社製品の冷間鍛造<br>加工をしております。                         |
| 小倉テクノ(株)   | 茨城県北茨城市                  | 91百万円       | 輸送機器用クラッ<br>チ及び部品の製造<br>販売               | 66.64            | 当社製品ならびに当<br>社製品の部品製造販<br>売をしております。<br>役員の兼任 5名 |
| 東洋クラッチ(株)<br>(注) 2                               | 東京都品川区                   | 100百万円      | 卸販売業                                     | 100.00           | 当社製品の販売代理<br>店をしております。<br>役員の兼任 2名              |

(注) 1. 「議決権の所有又は被所有割合」欄の(内書)は間接所有であります。

2. 特定子会社であります。

3. 売上高（連結会社相互間の内部売上高を除く）の連結売上高に占める割合が10%を超えている連結子会社の損益情報等。

|              |           |          |
|--------------|-----------|----------|
| オグラ・コーポレーション | (1) 売上高   | 7,277百万円 |
|              | (2) 経常利益  | 397百万円   |
|              | (3) 当期純利益 | 362百万円   |
|              | (4) 純資産額  | 5,704百万円 |
|              | (5) 総資産額  | 8,326百万円 |

4. 売上高（連結会社相互間の内部売上高を除く）の連結売上高に占める割合が10%を超えておりますが、当該連結子会社の売上高（セグメント間の内部売上高又は振替高を含む）の割合が、所在地別セグメント情報のヨーロッパにおける売上高の90%を超えるため、主要な損益情報等の記載を省略しております。

5. 有価証券届出書又は有価証券報告書を提出している会社はありません。

## 5【従業員の状況】

- (1) 連結会社における状況

平成19年3月31日現在

| 事業の部門等の名称   |             | 従業員数（名） |
|-------------|-------------|---------|
| 電磁クラッチ部門    | 輸送機器用クラッチ部門 | 1,044   |
|             | マイクロクラッチ部門  | 164     |
|             | 一般産業用クラッチ部門 | 248     |
| 機械・特殊クラッチ部門 |             | 29      |
| その他         |             | 10      |
| 管理部門        |             | 91      |
| 合計          |             | 1,586   |

(注) 従業員数は、就業人員数であります。なお、当連結会計年度における臨時従業員の平均雇用人員数は従業員数の100分の10未満のため、記載を省略しております。

- (2) 提出会社の状況

平成19年3月31日現在

| 従業員数（名） | 平均年齢（歳） | 平均勤続年数（年） | 平均年間給与（千円） |
|---------|---------|-----------|------------|
| 982     | 39.0    | 16.0      | 5,120      |

(注) 1. 従業員数は、就業人員数であります。なお、当期における臨時従業員の平均雇用人員数は従業員数の100分の10未満のため、記載を省略しております。

2. 平均年間給与は、賞与及び基準外賃金を含んでおります。

- (3) 労働組合の状況

労働組合を設立しているのは提出会社のみであり、提出会社の労働組合は、情報産業労働組合連合会に属しております。

提出会社の平成19年3月31日現在の組合員数は、718人であります。

労働組合と提出会社との間に特記すべき事項はありません。



## 第2【事業の状況】

### 1【業績等の概要】

#### (1)業績

当連結会計年度におけるわが国経済は、原油や原材料価格の上昇が懸念され、個人消費に足踏み感が見られたものの持ち直しの動きを見せ、海外需要による堅調な輸出や好調な企業収益に支えられ、設備投資の増加や雇用・所得環境の改善の広がりなどにより、景気は引き続き回復基調を示しました。

海外におきましては、米国経済は住宅投資が減少を続け、設備投資の伸びも若干減速しつつ推移し先行きに不透明感を残しましたが、欧州では個人消費の拡大等引き続き底堅く推移しました。一方、アジア経済は、中国において高い成長性を維持したことから景気拡大が続き、世界経済全体としては総じて堅調に推移しました。

当社製品の主要需要先である自動車業界におきましては、国内では新型車の投入効果による軽自動車の販売台数を下支えたものの、ガソリン価格高騰の影響などを受けた普通車・小型車販売の落ち込みをカバーするには至らず推移しました。海外における自動車販売は、アジア市場における伸び悩みがみられ、米国においてはガソリン価格高騰などによりビッグスリーは不振でしたが、日系メーカーの続伸があり比較的堅調に推移しました。

このような状況のもとで、当社グループはグローバル市場で積極的な販売活動を行いました。輸送機器用クラッチ部門は、国内自動車メーカーの国内販売減少などの影響を受け、前連結会計年度に比べて1.3%の売上減となりました。しかし、マイクロクラッチ・一般産業用クラッチ部門は、製造業の設備投資増加による工作機械向け、昇降機向けおよび自動車関連業界向けの需要が増加し、前連結会計年度に比べて13.0%の売上増となりました。

結果として、当連結会計年度の売上高は、前連結会計年度に比べて4.6%増の50,840百万円となりました。利益面におきましては、操業度の上昇にともなう生産性の向上や原価低減活動の推進等により原材料価格の高騰を吸収し、1,210百万円の営業利益を確保し、経常利益は1,556百万円に、当期純利益は816百万円となりました。

所在地別のセグメントの業績は、次のとおりであります。

#### ①日本

設備投資や個人消費の回復を背景に、売上高は前年同期比8.3%増の31,181百万円となり、原材料価格の高騰はあったものの、486百万円の営業利益となりました。

#### ②北米及び南米

売上高は前年同期比3.5%減の12,405百万円となったものの、為替メリットや貸倒費用の改善により営業利益は639百万円となりました。

#### ③ヨーロッパ

売上高は販売価格の低下などにより前年同期比9.1%減の4,564百万円となり、営業利益も前年同期比77.1%減の43百万円となりました。

#### ④アジア

生産台数の増加などにより売上高は前年同期比38.5%増の2,688百万円となり、増産効果などにより営業利益は41百万円となりました。

(注) 上記の金額には、消費税等は含まれておりません。

(2) キャッシュ・フローの状況

キャッシュ・フロー計算書 要約

| 区 分              | 前連結会計年度 (百万円) | 当連結会計年度 (百万円) |
|------------------|---------------|---------------|
| 現金・現金同等物期首残高     | 5,339         | 5,929         |
| 営業活動によるキャッシュ・フロー | △103          | 1,790         |
| 投資活動によるキャッシュ・フロー | △576          | △445          |
| 財務活動によるキャッシュ・フロー | 973           | 982           |
| 現金・現金同等物に係る換算差額等 | 296           | 103           |
| 現金・現金同等物増減額      | 589           | 2,430         |
| 現金・現金同等物期末残高     | 5,929         | 8,360         |

当連結会計年度における現金及び現金同等物（以下、「資金」という。）は、前連結会計年度に比べ2,430百万円増加し、8,360百万円となりました。

当連結会計年度におけるキャッシュ・フローの状況とそれらの要因は、次の通りであります。

(営業活動によるキャッシュ・フロー)

営業活動の結果得られた資金は1,790百万円となり、前連結会計年度に比べ1,894百万円収入の増加となりました。これは、減価償却費、税金等調整前当期純利益等の増加によるものであります。

(投資活動によるキャッシュ・フロー)

投資活動の結果使用した資金は445百万円となり、前連結会計年度に比べ131百万円支出の減少となりました。これは、有形固定資産の取得・売却による収支及び投資有価証券の取得・売却の収支は、前連結会計年度に比べ支出の増加となりましたが、連結範囲の変更を伴う子会社株式の取得による収入により支出が減少したこと等によるものであります。

(財務活動によるキャッシュ・フロー)

財務活動の結果得られた資金は982百万円となり、前連結会計年度に比べ8百万円収入が増加しました。これは主に、少数株主への配当金の支払額が減少したこと等によるものであります。

## 2【生産、受注及び販売の状況】

### (1) 生産実績

| 製品名       | 生産高（百万円） | 前年同期比（％） |
|-----------|----------|----------|
| 電磁クラッチ    |          |          |
| 輸送機器用クラッチ | 34,293   | 96.2     |
| マイクロクラッチ  | 4,685    | 100.2    |
| 一般産業用クラッチ | 4,342    | 107.5    |
| 計         | 43,321   | 97.6     |
| 機械・特殊クラッチ | 522      | 112.2    |
| その他       | 1,299    | 140.9    |
| 合計        | 45,142   | 98.6     |

(注) 1. 金額は売価によります。

2. 上記の金額には、消費税等は含まれておりません。

### (2) 受注実績

| 製品名       | 受注高<br>（百万円） | 前年同期比<br>（％） | 受注残高<br>（百万円） | 前年同期比<br>（％） |
|-----------|--------------|--------------|---------------|--------------|
| 電磁クラッチ    |              |              |               |              |
| 輸送機器用クラッチ | 36,537       | 99.3         | 796           | 89.5         |
| マイクロクラッチ  | 6,467        | 112.3        | 755           | 96.2         |
| 一般産業用クラッチ | 4,461        | 100.9        | 591           | 66.8         |
| 計         | 47,467       | 101.0        | 2,143         | 83.7         |
| 機械・特殊クラッチ | 508          | 104.4        | 116           | 89.2         |
| その他       | 2,442        | 228.9        | 18            | 222.8        |
| 合計        | 50,418       | 103.9        | 2,278         | 84.4         |

(注) 1. 金額は売価によります。

2. 上記の金額には、消費税等は含まれておりません。

### (3) 販売実績

| 製品名       | 販売高 (百万円) | 前年同期比 (%) |
|-----------|-----------|-----------|
| 電磁クラッチ    |           |           |
| 輸送機器用クラッチ | 36,631    | 98.7      |
| マイクロクラッチ  | 6,498     | 112.8     |
| 一般産業用クラッチ | 4,755     | 113.7     |
| 計         | 47,885    | 101.7     |
| 機械・特殊クラッチ | 522       | 110.1     |
| その他       | 2,432     | 229.0     |
| 合計        | 50,840    | 104.6     |

- (注) 1. その他は、部品加工品等の販売であります。  
2. 上記の金額には、消費税等は含まれておりません。  
3. 最近2連結会計年度における主な相手先別の販売実績及び当該販売実績の総販売実績に対する割合

| 相手先                        | 前連結会計年度   |        | 当連結会計年度   |        |
|----------------------------|-----------|--------|-----------|--------|
|                            | 販売高 (百万円) | 割合 (%) | 販売高 (百万円) | 割合 (%) |
| 東洋クラッチ(株)                  | 18,302    | 37.7   | —         | —      |
| Visteon Automotive Systems | 5,527     | 11.4   | 4,226     | 8.3    |

※ 東洋クラッチ(株)に対する販売高には、同社を経由して連結子会社に販売した内部取引を含めておりません。なお、東洋クラッチ(株)は当社の連結子会社となったため、当連結会計年の記載を省略しております。

### 3【対処すべき課題】

当社グループのカーエアコン用クラッチの最終主要ユーザーであるGM社、フォード社の米国内自動車シェア低下などにより、当社グループの収益は厳しい状況になっております。特に、米国子会社の売上は最盛期に比べて年々減少傾向にあります。米国子会社ではシェアを伸ばしている日系自動車関連メーカーを中心に新規需要の開拓と獲得に全力を上げて取り組んでおります。さらに、より一層の原価低減を図るべく検討しております。

親会社である当社は鋼材等の値上がりにより個別財務諸表上では第77期は営業赤字に転じましたが、第78期は銅の値上がりに対応するためユーザー様にご理解をいただき製品価格に転嫁してまいりました。しかし、素材価格の変動は予断を許さず、注意深く見守っていく必要があり、採算管理を徹底し、適正価格による販売を行っていく所存であります。

中国の社会、経済は非常に不安定であると認識しておりますが、中国の自動車需要は潜在需要を含めると膨大であり成長を続けております。カーエアコン用クラッチの生産拠点として広東省東莞市に小倉離合機（東莞）有限公司を設立しており、なかなか損益が改善できませんでしたが、ようやく目処がたってまいりました。さらに、機動的な経営を行って、カントリーリスクを回避し、中国における市場シェアを高めていくことが、当社グループの今後の必要条件であります。また、一般産業用クラッチの生産拠点として江蘇省無錫市に小倉離合機（無錫）有限公司を設立しており、採算面の改善が急務となっております。

地球環境への関心の高まりから、1999年にISO14001を取得し、経営課題の一つとして環境法規制を遵守すると同時に、グリーン調達基準を基に環境に配慮した製品開発・製造等を進めていきます。

#### 4【事業等のリスク】

有価証券報告書に記載した事業の状況、経理の状況等に関する事項のうち、投資者の判断に重要な影響を及ぼす可能性のある事項には以下のようなものがあります。なお、当該事項は当連結会計年度末現在において提出会社が判断した記載となっております。

##### (1) 経済情勢

当社グループの売上高は国内・海外の景気動向による影響を受けるため、経済情勢の変化による景気悪化にともない、主要製品の出荷減少、デフレ傾向による主要製品の単価下落の可能性があります。これら主要製品の出荷額が減少した場合、経営成績及び財政状態に悪影響を及ぼす可能性があります。また、特に継続性が不安定な取引先に依存していることはありませんが、取引先の倒産や経営不安等により貸倒引当金が発生する場合があります。

##### (2) 為替変動

当社グループの連結売上高に占める海外売上比率は、前連結会計年度が48.0%、当連結会計年度が46.6%となっており、今後とも海外事業のウェイトは高くなることとされます。そのため、為替変動によるリスクをヘッジする目的で、常時為替予約等で対策を講じておりますが、為替相場変動の影響を緩和することは可能であっても、影響をすべて回避することは不可能であり、当社グループの経営成績及び財政状態に悪影響を与える可能性があります。

##### (3) 製品の価格競争力

多くの部品メーカーがコスト削減、事業の合理化及びグローバル化、並びに事業構造の再編により競争力を強化すべく大規模な企業改革を行っております。また、製品及びサービスの高付加価値化をもって、市場の価格引き下げ要請に対応しております。グローバル市場で勝ち残るため、当社グループは世界6極の生産体制を構築してまいりましたが、当社グループの製品が価格競争力を失う場合には、経営成績及び財政状態に悪影響を与える可能性があります。

##### (4) 原材料価格

当社グループの使用する主要な原材料には、その価格が市場の状況により変動するものがあります。それらの主要原材料が高騰することにより、売上原価が上昇し、当社グループの経営成績及び財政状態に悪影響を及ぼす可能性があります。

##### (5) 製品の品質

当社グループは世界的に認められている品質管理基準に従って各種の製品を製造しております。しかし、すべての製品について欠陥がなく、将来的にクレームが発生しないという保証はありません。万が一、多額のクレーム補償費用が発生する場合には、当社グループの経営成績及び財政状態に悪影響を及ぼす可能性があります。

##### (6) 退職給付債務

当社グループの従業員退職給付費用及び債務は、割引率等数理計算上で設定される前提条件や年金資産の期待収益率に基づいて算出されております。実際の結果が前提条件と異なる場合、その影響は未認識数理計算上の差異として累積され、将来にわたって定期的に認識されるため、一般的には将来期間において認識される費用及び計上される債務に影響を及ぼします。割引率の低下や運用利回りの悪化は当社グループの経営成績及び財政状態に悪影響を及ぼす可能性があります。

##### (7) 特定の製品への依存

当社グループは電磁クラッチ、機械・特殊クラッチ等の製造販売を主な事業内容としております。このうち電磁クラッチは用途別に輸送機器用、一般産業用、マイクロに分類され、電磁クラッチの連結売上比率は前連結会計年度が96.8%、当連結会計年度が94.2%となっております。従いまして、予測不能な何らかの技術革新等で電磁クラッチが陳腐化する場合には、当社グループの経営成績及び財政状態に重大な影響を与える可能性があります。

##### (8) 法的規制

当社グループは、事業展開する各国において、事業・投資の許可、国家安全保障又はその他の理由による輸出制限、関税をはじめとする他の輸出入規制等、様々な政府規制の適用を受けております。また、通商、特許、消費者、租税、為替管理、環境・リサイクル関連の法規制も受けております。これらの法規制が改正されることにより、当社グループの活動が制限され、コストの増加につながる可能性があります。従いまして、これらの規制は当社グループの経営成績及び財政状態に悪影響を及ぼす可能性があります。

## 5【経営上の重要な契約等】

該当事項はありません。

## 6【研究開発活動】

当社グループは、モーションコントロールとコンポーネントプロダクツの創出を通して顧客に奉仕し、社会に貢献することを基本理念として、既存の製品であるクラッチ及びブレーキの応用製品はもちろんのこと、各種新規分野を目指した積極的な研究開発活動を行っております。

当連結会計年度における当社グループ全体の研究開発費は445百万円であります。事業の種類別セグメント情報の記載を省略しておりますので、事業の種類別の記載をしておりません。

### 電磁クラッチ部門

#### 輸送機器用クラッチ部門

提出会社の輸送機器事業部技術二部において、主に車輛空調用クラッチの開発を行っており、将来予想される自動車の変遷に伴う市場要求を想定し、軽量クラッチ、静粛クラッチ、外部制御コンプレッサー用トルクリミッター、ハイブリッド車及び燃料電池車用省電力クラッチ、アイドルストップ車用クラッチ等の開発を行っております。

このほか、空調用以外では、スーパーチャージャー用クラッチ、自動車のパワースライドドア、バックドア、トランク用クラッチ、ハイブリッド車用PTOクラッチ、デフロック用クラッチ・ブレーキ、ファンクラッチ等の開発を行っております。

また、車輛用以外では、芝刈り機及び除雪機用クラッチ・ブレーキ、ガスヒートポンプ用クラッチ、農耕用各種クラッチ・ブレーキ等の開発を行っております。

#### マイクロクラッチ部門

提出会社のクラッチ事業部技術一部技術四・五課において、市場の拡大を図る為に各種業界のニーズに応えた小型クラッチ・ブレーキの新製品開発を行っております。OA機器業界向けとしては小型クラッチの低価格・環境対応化、及びそのクラッチを使用したユニット品の開発を行っております。また、モーター業界及びロボット業界向けに小型の無励磁作動型電磁ブレーキ、自動車業界向けとしてはユーザーニーズによる新規開発を進めております。一般産業の業界向けは既存製品の改良開発及び多種多様なニーズのそれぞれに応える形で開発を進めております。

#### 一般産業用クラッチ部門

提出会社のクラッチ事業部技術一部技術一・二・三課において、一般産業用各種機械装置の様々な要求に応えたクラッチ・ブレーキの製品開発を行っております。特に最近ではロボット、昇降機、サーボモーター等の各種モーターに安全用途として使用される無励磁作動ブレーキの需要が増えており、高精度、高寿命、高静粛性、環境対応化等の更なる市場要求を満たした既存製品の改良及び開発拡大を図る他、新エネルギー関連、多様化している自動車関連・医療機器関連等に於ける従来のクラッチ・ブレーキの範囲を越えたより広い分野での将来を担う新製品の開発も進めております。

#### 新規事業製品の開発

提出会社の輸送機器事業部において、新規事業製品の開発のための専門の組織である開発技術部を持ち、既存の製品や生産組織の枠組を越えた視野に基づき、新規事業製品の研究開発活動を推進しております。最近の活動では、新ジャンルとして環境改善・安全をテーマとした製品開発を進めております。また、既存製品であるクラッチ・ブレーキの高精度制御用に電子技術とソフト技術を応用した張力制御コントローラや各種制御装置の開発も継続し、これらを組み合わせたシステムも顧客より高い評価を得ております。

(注) 上記の金額には、消費税等は含まれておりません。

## 7【財政状態及び経営成績の分析】

### (1) 財政状態の分析

#### (資産の部)

流動資産は、主に現金及び預金の増加等により32,600百万円（前期末比2,363百万円増）となりました。固定資産は、主に土地の増加等により16,649百万円（前期末比666百万円増）となりました。その結果、総資産は49,250百万円（前期末比3,030百万円増）となりました。

#### (負債の部)

流動負債は、主に短期借入金の増加等により22,424百万円（前期末比3,447百万円増）となり、固定負債は、主に役員退職慰労引当金の増加等により7,218百万円（前期末比369百万円増）となりました。その結果、負債合計は29,643百万円（前期末比3,816百万円増）となりました。

#### (純資産の部)

純資産は、主に当期純利益の増加及び為替換算の影響により19,607百万円（少数株主持分を除くと前期末比754百万円増）となりました。

### (2) 経営成績の分析

当連結会計年度の売上高は、50,840百万円（前年同期比4.6%増）となりました。事業部門別の業績は次の通りであります。

#### (輸送機器用クラッチ部門)

輸送機器用クラッチ部門は、欧州及びアジア顧客向けの販売は順調に推移しましたが、北米顧客の販売不振と在庫調整等から減収となりました。

その結果、売上高は36,631百万円（前年同期比1.3%減）となりました。

#### (マイクロクラッチ部門)

マイクロクラッチ部門は、OA業界向けの販売はほぼ横ばいで推移したものの、電子計算機応用、車両、モーター等の業界向けの販売が順調に推移したこと等から増収となりました。

その結果、売上高は6,498百万円（前年同期比12.8%増）となりました。

#### (一般産業用クラッチ部門)

一般産業用クラッチ部門は、自動車製造ライン製造設備見送りの影響等から、モーター業界向けの販売は落ち込みましたが、昇降・運搬、印刷・製本、変・減速機業界向け等の販売が順調に推移したこと等から増収となりました。

その結果、売上高は4,755百万円（前年同期比13.7%増）となりました。

#### (機械・特殊クラッチ部門)

機械・特殊クラッチ部門は、金属工作機械・金属加工機械業界、航空部品業界等の販売が順調に推移したこと等から増収となりました。

その結果、売上高は522百万円（前年同期比10.1%増）となりました。

#### (その他の部門)

その他の部門は、工作機械及び防災機器等の業界向けの販売が順調に推移したこと等から増収となりました。

その結果、売上高は2,432百万円（前年同期比129.0%増）となりました。

(注) 上記の金額には、消費税等は含まれておりません。

### 第3【設備の状況】

#### 1【設備投資等の概要】

当連結会計年度の設備投資は、次のとおりであります。

電磁クラッチ部門

輸送機器用クラッチ部門

提出会社の赤堀工場、香林工場における工場環境設備の充実及び生産設備の増強、合理化、各種製品用金型への投資であります。その結果、当連結会計年度の設備投資金額は396百万円となりました。

マイクロクラッチ部門

提出会社の第三工場における工場環境設備の充実及び生産設備の増強、合理化、各種製品用金型への投資であります。その結果、当連結会計年度の設備投資金額は140百万円となりました。

一般産業用クラッチ部門

提出会社の第一・第二工場における工場環境設備の充実及び生産設備の増強、合理化、各種製品用金型への投資であります。その結果、当連結会計年度の設備投資金額は136百万円となりました。

その他

提出会社は企業力の強化をより一層はかるため、技術・研究開発部門の更なる強化を目的に研究開発棟の建設、工場の拡張、本社機能の一部移設等を主旨として工場用地551百万円を取得しております。

(注) 上記の金額には、消費税等は含まれておりません。



## 2【主要な設備の状況】

### (1) 提出会社

平成19年3月31日現在

| 事業所名<br>(所在地)             | 事業の種類別<br>セグメントの<br>名称     | 設備の内容                             | 帳簿価額                 |                        |                      |              |             | 従業員数<br>(名) |
|---------------------------|----------------------------|-----------------------------------|----------------------|------------------------|----------------------|--------------|-------------|-------------|
|                           |                            |                                   | 建物及び<br>構築物<br>(百万円) | 機械装置及<br>び運搬具<br>(百万円) | 土地<br>(百万円)<br>(面積㎡) | その他<br>(百万円) | 合計<br>(百万円) |             |
| 第一・第二工場<br>(群馬県桐生市)       | 電磁及び機械<br>・特殊クラッ<br>チの製造事業 | 一般産業用及<br>び機械・特殊<br>クラッチの製<br>造設備 | 325                  | 336                    | 234<br>(20,988)      | 60           | 956         | 202         |
| 第三工場<br>(群馬県桐生市)          | 電磁クラッチ<br>の製造事業            | マイクロクラ<br>ッチの製造設<br>備             | 240                  | 226                    | 337<br>(11,748)      | 103          | 907         | 125         |
| 赤堀工場<br>(群馬県伊勢崎市)         | 電磁クラッチ<br>の製造事業            | 輸送機器用ク<br>ラッチの製造<br>設備            | 625                  | 662                    | 574<br>(47,939)      | 268          | 2,132       | 401         |
| 香林工場<br>(群馬県伊勢崎市)         | 電磁クラッチ<br>の製造事業            | 輸送機器用ク<br>ラッチの製造<br>設備            | 279                  | 314                    | 282<br>(24,501)      | 57           | 934         | 110         |
| 本社<br>(群馬県桐生市)            | 本社業務                       | 本社事務設備                            | 110                  | 41                     | 697<br>(46,509)      | 22           | 871         | 86          |
| 東京営業所<br>(東京都港区)<br>他5営業所 | 販売業務                       | 販売事務設備                            | 13                   | 3                      | 32<br>(48,297)       | 7            | 57          | 58          |

- (注) 1. 建設仮勘定は含めておりません。  
 2. 上記の金額には、消費税等は含まれておりません。  
 3. 現在休止中の主要な設備はありません。  
 4. 上記の他、連結会社以外からの主要な貸借設備の内容は、下記のとおりであります。

| 事業所名<br>(所在地)         | 事業の種類別セグメント<br>の名称     | 設備の内容                     | 台数 | 年間<br>リース料<br>(百万円) |
|-----------------------|------------------------|---------------------------|----|---------------------|
| 第一・第二工場<br>(群馬県桐生市)   | 電磁及び機械・特殊クラ<br>ッチの製造事業 | 一般産業用及び機械・特殊ク<br>ラッチの製造設備 | 1式 | 49                  |
| 第三工場<br>(群馬県桐生市)      | 電磁クラッチの製造事業            | マイクロクラッチの製造設備             | 1式 | 60                  |
| 赤堀工場<br>(群馬県伊勢崎<br>市) | 電磁クラッチの製造事業            | 輸送機器用クラッチの製造設<br>備        | 1式 | 234                 |
| 香林工場<br>(群馬県伊勢崎<br>市) | 電磁クラッチの製造事業            | 輸送機器用クラッチの製造設<br>備        | 1式 | 219                 |

## (2) 国内子会社

平成19年3月31日現在

| 会社名<br>事業所名<br>(所在地)        | 事業の種類別<br>セグメントの<br>名称 | 設備の内容  | 帳簿価額                 |                        |                      |              |             | 従業員数<br>(名) |
|-----------------------------|------------------------|--|----------------------|------------------------|----------------------|--------------|-------------|-------------|
|                             |                        |  | 建物及び<br>構築物<br>(百万円) | 機械装置及<br>び運搬具<br>(百万円) | 土地<br>(百万円)<br>(面積㎡) | その他<br>(百万円) | 合計<br>(百万円) |             |
| 東京精工㈱<br>本社工場<br>(群馬県伊勢崎市)  | 電磁クラッチ<br>の製造事業        | 冷間鍛造品の<br>製造設備                               | 94                   | 49                     | —<br>(—)             | 4            | 148         | 24          |
| 小倉テクノ㈱<br>本社工場<br>(茨城県北茨城市) | 電磁クラッチ<br>の製造販売事<br>業  | 輸送機器用ク<br>ラッチ及び部<br>品の製造設備<br>及び販売事務<br>設備   | 45                   | 273                    | 78<br>(1,235)        | 6            | 404         | 74          |
| 東洋クラッチ㈱<br>本社<br>(東京都品川区)   | 電磁クラッチ<br>等の販売事業       | 輸送機器用及<br>び一般産業<br>用・マイクロ<br>クラッチの販<br>売事務設備 | 470                  | 19                     | 525<br>(3,735)       | 19           | 1,035       | 37          |

- (注) 1. 建設仮勘定は含めておりません。  
2. 上記の金額には、消費税等は含まれておりません。  
3. 現在休止中の主要な設備はありません。

## (3) 在外子会社

平成19年3月31日現在

| 会社名<br>事業所名<br>(所在地)  | 事業の種類別<br>セグメントの<br>名称  | 設備の内容  | 帳簿価額                 |                        |                      |              |             | 従業員数<br>(名) |
|---|-------------------------|--|----------------------|------------------------|----------------------|--------------|-------------|-------------|
|   |                         |  | 建物及び<br>構築物<br>(百万円) | 機械装置及<br>び運搬具<br>(百万円) | 土地<br>(百万円)<br>(面積㎡) | その他<br>(百万円) | 合計<br>(百万円) |             |
| オグラ・コーポレーショ<br>ン<br>本社工場<br>(アメリカ合衆国<br>ミシガン州)                  | 電磁クラッチ<br>の製造販売事<br>業   | 輸送機器用ク<br>ラッチの製造<br>設備及び販売<br>事務設備           | 374                  | 97                     | 73<br>(28,207)       | 10           | 556         | 85          |
| オグラS.A.S.<br>本社工場<br>(フランス共和国<br>ノール県)                          | 電磁クラッチ<br>の製造販売事<br>業   | 輸送機器用ク<br>ラッチの製造<br>設備及び販売<br>事務設備           | 646                  | 216                    | 79<br>(55,580)       | 22           | 964         | 53          |
| オグラ・インダストリア<br>ル・コーポレーショ<br>ン<br>本社<br>(アメリカ合衆国<br>ニュージャージー州)   | 電磁クラッチ<br>の販売事業         | 輸送機器用及<br>び一般産業<br>用・マイクロ<br>クラッチの販<br>売事務設備 | —                    | —                      | —<br>(—)             | 10           | 10          | 13          |
| オグラクラッチ・ド・ブ<br>ラジル・リミターダ<br>本社工場<br>(ブラジル連邦共和国<br>サンパウロ州)       | 電磁クラッチ<br>の製造販売事<br>業   | 輸送機器用ク<br>ラッチの製造<br>設備及び販売<br>事務設備           | 63                   | 122                    | 12<br>(13,584)       | 16           | 215         | 76          |
| ヒューロン・プレシジ<br>ョン・パーツ・コーポ<br>レーション<br>本社工場<br>(アメリカ合衆国<br>ミシガン州) | 電磁クラッチ<br>部品の製造販<br>売事業 | 輸送機器用ク<br>ラッチ部品の<br>製造設備及び<br>販売事務設備         | 1,031                | 639                    | 322<br>(108,659)     | 15           | 2,008       | 26          |
| オグラクラッチ・マレー<br>シアSDN. BHD.<br>本社工場<br>(マレーシア<br>セランゴール州)        | 電磁クラッチ<br>の製造販売事<br>業   | 輸送機器用ク<br>ラッチの製造<br>設備及び販売<br>事務設備           | 105                  | 85                     | 57<br>(6,670)        | 8            | 256         | 46          |
| 小倉離合機（東莞）<br>有限公司<br>本社工場<br>(中華人民共和国<br>広東省)                   | 電磁クラッチ<br>の製造販売事<br>業   | 輸送機器用ク<br>ラッチの製造<br>設備及び販売<br>事務設備           | 281                  | 215                    | —<br>(—)             | 45           | 542         | 126         |
| 小倉離合機（無錫）<br>有限公司<br>本社工場<br>(中華人民共和国<br>江蘇省)                   | 電磁クラッチ<br>の製造販売事<br>業   | 一般産業用ク<br>ラッチの製造<br>設備及び販売<br>事務設備           | —                    | 169                    | —<br>(—)             | 14           | 183         | 44          |

- (注) 1. 建設仮勘定は含めておりません。  
2. 上記の金額には、消費税等は含まれておりません。  
3. 現在休止中の主要な設備はありません。

### 3【設備の新設、除却等の計画】

#### (1) 重要な設備の新設等

##### ① 提出会社

| 事業所名<br>(所在地)       | 事業の種類別<br>セグメントの<br>名称         | 設備の内容                             | 投資予定額       |               | 資金調達方法           | 着手年月       | 完了予定<br>年月 | 完成後の<br>増加能力                         |
|---------------------|--------------------------------|-----------------------------------|-------------|---------------|------------------|------------|------------|--------------------------------------|
|                     |                                |                                   | 総額<br>(百万円) | 既支払額<br>(百万円) |                  |            |            |                                      |
| 第一・第二工場<br>(群馬県桐生市) | 電磁及び機<br>械・特殊クラ<br>ッチの製造事<br>業 | 一般産業用及<br>び機械・特殊<br>クラッチの製<br>造設備 | 164         | —             | 自己資金<br>と<br>借入金 | 平成<br>19.4 | 平成<br>20.3 | 品質の向<br>上を図る<br>ため能力<br>の増加は<br>殆どない |
| 第三工場<br>(群馬県桐生市)    | 電磁クラッチ<br>の製造事業                | マイクロクラ<br>ッチの製造設<br>備             | 130         | —             | 自己資金<br>と<br>借入金 | 19.4       | 20.3       |                                      |
| 赤堀工場<br>(群馬県伊勢崎市)   | 電磁クラッチ<br>の製造事業                | 輸送機器用ク<br>ラッチの製造<br>設備            | 529         | —             | 自己資金<br>と<br>借入金 | 19.4       | 20.3       |                                      |
| 香林工場<br>(群馬県伊勢崎市)   | 電磁クラッチ<br>の製造事業                | 輸送機器用ク<br>ラッチの製造<br>設備            | 130         | —             | 自己資金<br>と<br>借入金 | 19.4       | 20.3       |                                      |

(注) 上記の金額には、消費税等は含まれておりません。

##### ② 国内子会社

| 会社名<br>事業所名<br>(所在地)          | 事業の種類別<br>セグメントの<br>名称 | 設備の内容                      | 投資予定額       |               | 資金調達方法           | 着手年月       | 完了予定<br>年月 | 完成後の<br>増加能力                      |
|-------------------------------|------------------------|----------------------------|-------------|---------------|------------------|------------|------------|-----------------------------------|
|                               |                        |                            | 総額<br>(百万円) | 既支払額<br>(百万円) |                  |            |            |                                   |
| 小倉テクノ(株)<br>本社工場<br>(茨城県北茨城市) | 電磁クラッチ<br>の製造事業        | 輸送機器用ク<br>ラッチ及び部<br>品の製造設備 | 96          | —             | 自己資金<br>と<br>借入金 | 平成<br>19.4 | 平成<br>20.3 | 内作化率<br>の向上を<br>図るため<br>の能力増<br>加 |

(注) 上記の金額には、消費税等は含まれておりません。

##### ③ 在外子会社

| 会社名<br>事業所名<br>(所在地)                                      | 事業の種類別<br>セグメントの<br>名称 | 設備の内容                              | 投資予定額       |               | 資金調達方法           | 着手年月       | 完了予定<br>年月  | 完成後の<br>増加能力                      |
|---|------------------------|------------------------------------|-------------|---------------|------------------|------------|-------------|-----------------------------------|
|   |                        |                                    | 総額<br>(百万円) | 既支払額<br>(百万円) |                  |            |             |                                   |
| オグラ・コーポレーショ<br>ン<br>本社工場<br>(アメリカ合衆国ミシガ<br>ン州)            | 電磁クラッチ<br>の製造販売事<br>業  | 輸送機器用ク<br>ラッチの製造<br>設備及び販売<br>事務設備 | 206         | —             | 自己資金             | 平成<br>19.1 | 平成<br>19.12 | 内作化率<br>の向上を<br>図るため<br>の能力増<br>加 |
| オグラクラッチ・ド・ブ<br>ラジル・リミターダ<br>本社工場<br>(ブラジル連邦共和国サン<br>パウロ州) | 電磁クラッチ<br>の製造販売事<br>業  | 輸送機器用ク<br>ラッチの製造<br>設備及び販売<br>事務設備 | 16          | —             | 自己資金             | 19.1       | 19.12       |                                   |
| オグラクラッチ・マレー<br>シアSDN. BHD.<br>本社工場<br>(マレーシアセランゴール<br>州)  | 電磁クラッチ<br>の製造販売事<br>業  | 輸送機器用ク<br>ラッチの製造<br>設備及び販売<br>事務設備 | 2           | —             | 自己資金             | 19.1       | 19.12       |                                   |
| 小倉離合機(東莞)有限<br>公司<br>本社工場<br>(中華人民共和国広東<br>省)             | 電磁クラッチ<br>の製造販売事<br>業  | 輸送機器用ク<br>ラッチの製造<br>設備及び販売<br>事務設備 | 44          | —             | 自己資金<br>と<br>借入金 | 19.1       | 19.12       |                                   |

| 会社名<br>事業所名<br>(所在地)                          | 事業の種類別<br>セグメントの<br>名称 | 設備の内容                              | 投資予定額       |               | 資金調達方<br>法       | 着手年月 | 完了予定<br>年月 | 完成後の<br>増加能力                      |
|---|------------------------|------------------------------------|-------------|---------------|------------------|------|------------|-----------------------------------|
|   |                        |                                    | 総額<br>(百万円) | 既支払額<br>(百万円) |                  |      |            |                                   |
| 小倉離合機（無錫）有限<br>公司<br>本社工場<br>（中華人民共和国江蘇<br>省） | 電磁クラッチ<br>の製造販売事<br>業  | 一般産業用ク<br>ラッチの製造<br>設備及び販売<br>事務設備 | 30          | －             | 自己資金<br>と<br>借入金 | 19.1 | 19.12      | 内作化率<br>の向上を<br>図るため<br>の能力増<br>加 |

(注) 上記の金額には、消費税等は含まれておりません。

(2) 重要な設備の除却等

生産能力に影響を及ぼす固定資産の売却、撤去又は滅失はありません。

## 第4【提出会社の状況】

### 1【株式等の状況】

#### (1)【株式の総数等】

##### ①【株式の総数】

| 種類   | 発行可能株式総数(株) |
|------|-------------|
| 普通株式 | 60,000,000  |
| 計    | 60,000,000  |

##### ②【発行済株式】

| 種類   | 事業年度末現在発行数(株)<br>(平成19年3月31日) | 提出日現在発行数(株)<br>(平成19年6月29日) | 上場証券取引所又は<br>登録証券業協会名 | 内容 |
|------|-------------------------------|-----------------------------|-----------------------|----|
| 普通株式 | 15,533,232                    | 15,533,232                  | ジャスダック証券取引所           | —  |
| 計    | 15,533,232                    | 15,533,232                  | —                     | —  |

#### (2)【新株予約権等の状況】

該当事項はありません。

#### (3)【ライツプランの内容】

該当事項はありません。

#### (4)【発行済株式総数、資本金等の推移】

| 年月日        | 発行済株式総<br>数増減数(株) | 発行済株式総<br>数残高(株) | 資本金増減額<br>(百万円) | 資本金残高<br>(百万円) | 資本準備金増<br>減額(百万円) | 資本準備金残<br>高(百万円) |
|------------|-------------------|------------------|-----------------|----------------|-------------------|------------------|
| 平成2年5月22日  | 1,412,112         | 15,533,232       | —               | 1,858          | —                 | 1,798            |
| 平成19年3月31日 | —                 | 15,533,232       | —               | 1,858          | —                 | 1,798            |

(注) 平成2年5月22日付けで無償新株式(1,412,112株)を発行いたしました。

#### (5)【所有者別状況】

平成19年3月31日現在

| 区分                  | 株式の状況(1単元の株式数1,000株) |       |      |            |       |    |           |        | 単元未満<br>株式の状<br>況(株) |
|---------------------|----------------------|-------|------|------------|-------|----|-----------|--------|----------------------|
|                     | 政府及び<br>地方公共<br>団体   | 金融機関  | 証券会社 | その他の<br>法人 | 外国法人等 |    | 個人その<br>他 | 計      |                      |
|                     |                      |       |      |            | 個人以外  | 個人 |           |        |                      |
| 株主数<br>(人)          | —                    | 22    | 16   | 60         | 5     | —  | 1,272     | 1,375  | —                    |
| 所有株式数<br>(単元)       | —                    | 3,517 | 252  | 4,238      | 383   | —  | 6,995     | 15,385 | 148,232              |
| 所有株式数<br>の割合<br>(%) | —                    | 22.86 | 1.64 | 27.55      | 2.49  | —  | 45.46     | 100.00 | —                    |

(注) 1. 自己株式516,191株は、「個人その他」に516単元、「単元未満株式の状況」に191株含まれております。

2. 「その他の法人」の欄には、証券保管振替機構名義の株式が2単元含まれております。

## (6) 【大株主の状況】

平成19年3月31日現在

| 氏名又は名称       | 住所                | 所有株式数<br>(千株) | 発行済株式総数に<br>対する所有株式数<br>の割合 (%) |
|--------------|-------------------|---------------|---------------------------------|
| 第一共栄ビル株式会社   | 東京都港区浜松町1-10-12   | 2,196         | 14.14                           |
| 株式会社東和銀行     | 群馬県前橋市本町2-12-6    | 742           | 4.78                            |
| 株式会社群馬銀行     | 群馬県前橋市元総社町194     | 739           | 4.76                            |
| 小倉 康宏        | 東京都港区             | 721           | 4.65                            |
| 有限会社アイ・オー    | 群馬県伊勢崎市馬見塚町2333-8 | 682           | 4.39                            |
| 株式会社みずほ銀行    | 東京都千代田区内幸町1-1-5   | 586           | 3.77                            |
| 高橋 正義        | 東京都世田谷区           | 430           | 2.77                            |
| 小倉クラッチ取引先持株会 | 群馬県桐生市相生町2-678    | 393           | 2.53                            |
| 小倉 真木        | 群馬県桐生市            | 334           | 2.15                            |
| 株式会社損害保険ジャパン | 東京都新宿区西新宿1-26-1   | 301           | 1.94                            |
| 計            | —                 | 7,125         | 45.87                           |

(注) 当社は自己株式を516千株所有しておりますが、当該株式には議決権がないため、上記の大株主には含めておりません。

## (7) 【議決権の状況】

## ① 【発行済株式】

平成19年3月31日現在

| 区分              | 株式数 (株)         | 議決権の数 (個) | 内容 |
|-----------------|-----------------|-----------|----|
| 無議決権株式          | —               | —         | —  |
| 議決権制限株式 (自己株式等) | —               | —         | —  |
| 議決権制限株式 (その他)   | —               | —         | —  |
| 完全議決権株式 (自己株式等) | 普通株式 533,000    | —         | —  |
| 完全議決権株式 (その他)   | 普通株式 14,852,000 | 14,850    | —  |
| 単元未満株式          | 普通株式 148,232    | —         | —  |
| 発行済株式総数         | 15,533,232      | —         | —  |
| 総株主の議決権         | —               | 14,850    | —  |

(注) 「完全議決権株式 (その他)」の欄には、証券保管振替機構名義の株式が2,000株含まれております。また、「議決権の数」欄には、同機構名義の完全議決権株式に係る議決権の数2個が含まれておりません。

## ② 【自己株式等】

平成19年3月31日現在

| 所有者の氏名又は名称             | 所有者の住所                  | 自己名義所有<br>株式数 (株) | 他人名義所有<br>株式数 (株) | 計 (株)   | 発行済株式総数<br>に対する所有株式<br>数の割合 (%) |
|------------------------|-------------------------|-------------------|-------------------|---------|---------------------------------|
| (自己保有株式)<br>小倉クラッチ株式会社 | 群馬県桐生市相生町<br>2-678      | 516,000           | —                 | 516,000 | 3.32                            |
| (相互保有株式)<br>信濃機工株式会社   | 長野県埴科郡坂城町<br>大字坂城1984-1 | 17,000            | —                 | 17,000  | 0.11                            |
| 計                      | —                       | 533,000           | —                 | 533,000 | 3.43                            |

## (8) 【ストックオプション制度の内容】

該当事項はありません。

## 2【自己株式の取得等の状況】

【株式の種類等】 会社法第155条第3号に該当する普通株式の取得並びに旧商法第221条第6項の規定に基づく単元未満株式の買取請求による普通株式の取得及び会社法第155条第7号に該当する普通株式の取得

(1) 【株主総会決議による取得の状況】

該当事項はありません。

(2) 【取締役会決議による取得の状況】

| 区分   | 株式数 (株) | 価額の総額 (円)   |
|--|---------|-------------|
| 取締役会 (平成19年1月17日) での決議状況<br>(取得期間 平成19年1月17日～平成19年1月18日) | 467,000 | 308,220,000 |
| 当事業年度前における取得自己株式   | —       | —           |
| 当事業年度における取得自己株式  | 467,000 | 308,220,000 |
| 残存決議株式の総数及び価額の総額   | —       | —           |
| 当事業年度の末日現在の未行使割合 (%)                                     | —       | —           |
| 当期間における取得自己株式  | —       | —           |
| 提出日現在の未行使割合 (%)  | —       | —           |

(3) 【株主総会決議又は取締役会決議に基づかないものの内容】

旧商法第221条第6項の規定に基づく単元未満株式の買取請求による普通株式の取得及び会社法第155条第7号に該当する普通株式の取得

| 区分              | 株式数 (株) | 価額の総額 (円) |
|-----------------|---------|-----------|
| 当事業年度における取得自己株式 | 9,897   | 5,660,001 |
| 当期間における取得自己株式   | 794     | 429,380   |

(注) 当期間における取得自己株式には、平成19年5月1日から有価証券報告書提出日までの単元未満株式の買取りによる株式数は含めておりません。

(4) 【取得自己株式の処理状況及び保有状況】

| 区分                          | 当事業年度   |             | 当期間     |             |
|-----------------------------|---------|-------------|---------|-------------|
|                             | 株式数 (株) | 処分価額の総額 (円) | 株式数 (株) | 処分価額の総額 (円) |
| 引き受ける者の募集を行った取得自己株式         | —       | —           | —       | —           |
| 消却の処分を行った取得自己株式             | —       | —           | —       | —           |
| 合併、株式交換、会社分割に係る移転を行った取得自己株式 | —       | —           | —       | —           |
| その他<br>(注)                  | 420,000 | 245,280,000 | —       | —           |
| 保有自己株式数                     | 516,191 | —           | —       | —           |

(注) 東洋クラッチ株式会社の株式取得代金の一部に充当するためであります。



### 3【配当政策】

当社は、利益配分につきまして、業績に対応しつつも中・長期的な安定配当を行うことを基本として、将来の利益確保のため内部留保を充実させ、株主の利益還元のご期待に沿うべく努力してまいります。

当社は、期末配当の年1回の剰余金の配当を行うことを基本方針としており、決定機関は株主総会であります。なお、当社は、取締役会の決議によって毎年9月30日を基準日として中間配当を行うことができる旨を定款に定めております。

当事業年度の配当金につきましては、上記の基本方針に基づき、前期と同じく12円配当といたしました。

内部留保いたしております資金につきましては、設備投資その他経営活動資金として有効活用を図り、企業体質を強化し、将来的に収益の向上を通して株主に還元する所存であります。

なお、基準日が当事業年度に属する剰余金の配当は以下のとおりであります。

| 決議年月日                  | 配当金の総額（百万円） | 1株当たり配当額（円） |
|------------------------|-------------|-------------|
| 平成19年6月28日<br>定時株主総会決議 | 180         | 12          |

### 4【株価の推移】

#### (1)【最近5年間の事業年度別最高・最低株価】

| 回次    | 第74期    | 第75期    | 第76期    | 第77期    | 第78期    |
|-------|---------|---------|---------|---------|---------|
| 決算年月  | 平成15年3月 | 平成16年3月 | 平成17年3月 | 平成18年3月 | 平成19年3月 |
| 最高（円） | 600     | 630     | 650     | 720     | 709     |
| 最低（円） | 440     | 411     | 500     | 561     | 502     |

(注) 最高・最低株価は、平成16年12月13日よりジャスダック証券取引所におけるものを記載しており、それ以前は日本証券業協会の公表したものを記載しております。

#### (2)【最近6月間の月別最高・最低株価】

| 月別    | 平成18年10月 | 11月 | 12月 | 平成19年1月 | 2月  | 3月  |
|-------|----------|-----|-----|---------|-----|-----|
| 最高（円） | 547      | 605 | 646 | 678     | 709 | 610 |
| 最低（円） | 502      | 511 | 595 | 600     | 600 | 560 |

(注) 最高・最低株価は、ジャスダック証券取引所におけるものを記載しております。

5 【役員の状況】

| 役名      | 職名 | 氏名    | 生年月日        | 略歴   | 任期    | 所有株式数<br>(千株) |
|---------|----|-------|-------------|--|-------|---------------|
| 代表取締役社長 |    | 小倉 康宏 | 昭和39年6月7日生  | 昭和59年10月 第一共栄ビル㈱代表取締役社長（現任）<br>平成元年6月 当社入社<br>平成元年6月 取締役海外製造担当部長<br>平成4年7月 取締役海外製造担当本部長<br>平成6年7月 常務取締役海外製造担当本部長<br>平成11年6月 専務取締役輸送機器本部長兼海外本部長<br>平成13年1月 取締役副社長兼輸送機器本部長兼海外本部長<br>平成14年2月 ㈱コーヨーテクノ代表取締役会長（現・小倉テクノ㈱）<br>平成14年5月 代表取締役社長（現任）<br>平成14年5月 オグラ・コーポレーション代表取締役会長（現任）<br>平成14年5月 ヒューロン・プレジジョン・パーツ・コーポレーション代表取締役会長（現任）<br>平成14年5月 オグラ・オブ・アメリカ・インコーポレーション代表取締役社長（現任）<br>平成14年10月 オグラS.A.S. 代表取締役会長（現任）<br>平成15年3月 東洋クラッチ㈱代表取締役会長<br>平成15年5月 小倉離合機（東莞）有限公司代表取締役会長（現任）<br>平成16年6月 小倉離合機（無錫）有限公司代表取締役会長（現任）<br>平成16年11月 オグラ・インダストリアル・コーポレーション代表取締役会長（現任）<br>平成19年5月 小倉テクノ㈱代表取締役社長（現任）<br>平成19年6月 東洋クラッチ㈱代表取締役社長（現任） | (注) 3 | 721           |
| 専務取締役   |    | 井上 春夫 | 昭和21年4月22日生 | 昭和44年4月 当社入社<br>平成7年3月 赤堀工場空調管理部長兼海外事業本部長（営業・工務担当）<br>平成9年6月 取締役生産本部空調管理部長兼海外事業本部長（営業・工務担当）<br>平成12年11月 取締役輸送機器本部管理室長兼空調管理部長兼海外本部営業担当<br>平成14年6月 取締役海外空調本部長<br>平成17年6月 常務取締役海外空調本部長<br>平成17年7月 常務取締役輸送機器事業部・海外空調事業部担当<br>平成19年6月 専務取締役（現任）   | (注) 3 | 6             |

| 役名    | 職名             | 氏名     | 生年月日         | 略歴   | 任期    | 所有株式数<br>(千株) |
|-------|----------------|--------|--------------|--|-------|---------------|
| 常務取締役 | 財務本部・経営管理本部担当  | 河内 正美  | 昭和22年9月14日生  | 昭和45年3月 当社入社<br>平成5年3月 総務部長<br>平成9年6月 取締役経営管理本部総務部長<br>平成11年6月 取締役経営管理本部総務部長<br>兼海外本部人事担当<br>平成14年6月 取締役経営管理本部総務部長<br>平成17年7月 取締役経営管理本部長<br>平成18年6月 常務取締役財務本部・経営管理本部担当（現任）   | (注) 3 | 12            |
| 常務取締役 | 輸送機器事業部担当      | 藤田 東也  | 昭和21年11月20日生 | 昭和44年12月 当社入社<br>平成5年3月 赤堀工場生産技術部長<br>平成9年6月 取締役赤堀工場生産技術部長<br>兼海外事業本部長（生技・品管担当）<br>平成10年6月 取締役香林工場長兼海外事業本部長（生技・品管担当）<br>平成12年9月 取締役輸送機器本部赤堀工場長兼海外本部生産担当<br>平成14年6月 取締役輸送機器本部長<br>平成17年7月 取締役輸送機器事業部長兼香林工場長<br>平成19年6月 常務取締役輸送機器事業部担当（現任） | (注) 3 | 7             |
| 常務取締役 | 営業本部・クラッチ事業部担当 | 片岡 修   | 昭和19年3月25日生  | 平成4年7月 ㈱ゼクセル噴射ポンプ事業部PEポンプ事業部長<br>平成9年6月 ㈱ゼクセル取締役SE噴射ポンプ事業部長<br>平成12年7月 ㈱コーヨーテクノ代表取締役社長<br>平成16年4月 ㈱丸弘製作所代表取締役社長<br>平成17年6月 当社取締役<br>平成17年7月 取締役クラッチ事業部長<br>平成19年6月 常務取締役営業本部・クラッチ事業部担当（現任）   | (注) 3 | 6             |
| 取締役   | 輸送機器事業部長       | 前島 圓次郎 | 昭和22年8月8日生   | 昭和45年4月 当社入社<br>平成7年3月 技術本部技術統括部技術二部長兼海外事業本部長（技術・開発担当）<br>平成11年6月 取締役技術本部技術二部長兼海外本部技術担当<br>平成14年6月 取締役輸送機器本部技術二部長<br>平成17年7月 取締役輸送機器事業部技術二部長兼開発技術部長<br>平成19年6月 取締役輸送機器事業部長（現任）   | (注) 3 | 5             |
| 取締役   | 輸送機器事業部赤堀工場長   | 松村 正夫  | 昭和26年2月25日生  | 昭和45年3月 当社入社<br>平成10年3月 赤堀工場生産管理部長<br>平成14年3月 輸送機器本部赤堀工場副工場長兼製造部長兼生産管理部長<br>平成14年6月 取締役輸送機器本部赤堀工場長<br>平成17年7月 取締役輸送機器事業部赤堀工場長（現任）  | (注) 3 | 5             |

| 役名  | 職名           | 氏名     | 生年月日         | 略歴   | 任期   | 所有株式数<br>(千株) |
|-----|--------------|--------|--------------|--|------|---------------|
| 取締役 | 営業本部長        | 佐々木 康隆 | 昭和22年8月21日生  | 昭和45年4月 当社入社<br>平成14年3月 営業本部営業管理部長<br>平成15年3月 営業本部長代理<br>平成15年9月 営業本部長<br>平成17年6月 取締役営業本部長(現任)   | (注)3 | 6             |
| 取締役 | クラッチ事業部長     | 新井 重治  | 昭和22年10月8日生  | 昭和46年1月 当社入社<br>平成14年3月 クラッチ本部第三工場技術部長<br>平成16年3月 クラッチ本部第三工場長兼技術部長<br>平成17年7月 クラッチ事業部第三工場長<br>平成18年1月 クラッチ事業部技術一部長<br>平成18年6月 取締役クラッチ事業部技術一部長<br>平成19年6月 取締役クラッチ事業部長(現任)       | (注)3 | 4             |
| 取締役 | クラッチ事業部第三工場長 | 杉田 和彦  | 昭和29年5月14日生  | 昭和52年4月 当社入社<br>平成18年1月 クラッチ事業部第三工場長<br>平成19年6月 取締役クラッチ事業部第三工場長(現任)  | (注)3 | 2             |
| 取締役 |              | 赤石 浩史  | 昭和22年1月1日生   | 昭和46年4月 当社入社<br>平成11年1月 営業本部開発部長<br>平成12年3月 営業本部営業管理部長<br>平成14年12月 オグラS.A.S. 取締役社長<br>平成17年6月 当社取締役(現任)<br>平成17年7月 オグラ・コーポレーション取締役社長(現任)<br>ヒューロン・プレジジョン・パーツ・コーポレーション取締役社長(現任) | (注)3 | 2             |
| 取締役 |              | 新井 俊彦  | 昭和29年10月26日生 | 昭和54年4月 当社入社<br>平成14年5月 オグラクラッチ・マレーシアSDN. BHD. 取締役社長(現任)<br>平成18年4月 当社部長<br>平成19年6月 当社取締役(現任)  | (注)3 | —             |

| 役名    | 職名 | 氏名    | 生年月日         | 略歴   | 任期   | 所有株式数<br>(千株) |
|-------|----|-------|--------------|--|------|---------------|
| 常勤監査役 |    | 佐塚 直美 | 昭和21年4月5日生   | 昭和45年4月 ㈱日本ユニバック総合研究所入社<br>昭和54年3月 当社入社<br>平成5年3月 経営企画室長<br>平成7年6月 取締役経営企画室長<br>平成10年7月 取締役経営企画室長兼内部監査室長<br>平成11年6月 取締役社長室長<br>平成13年7月 常務取締役社長室長<br>平成17年7月 常務取締役経営管理本部・営業本部・クラッチ事業部担当<br>平成18年6月 常務取締役営業本部・クラッチ事業部担当<br>平成19年6月 当社常勤監査役(現任) | (注)4 | 14            |
| 監査役   |    | 浮田 久  | 昭和9年9月9日生    | 平成3年3月 日本オフィス・システム㈱常勤監査役<br>平成6年4月 当社入社・顧問<br>平成6年9月 オグラ・コーポレーション取締役社長<br>平成7年6月 当社取締役<br>平成12年6月 ヒューロン・プレジジョン・パーツ・コーポレーション取締役社長<br>平成17年6月 当社監査役(現任)  | (注)5 | 8             |
| 監査役   |    | 岩崎 栄岬 | 昭和11年10月15日生 | 昭和31年4月 高崎税務署配属<br>昭和50年12月 第20回特別税理士試験合格<br>平成2年7月 関東信越国税局調査査察部査察総括課長<br>平成5年7月 高崎税務署長<br>平成7年8月 日本税理士会連合会入会<br>平成7年9月 税理士開業<br>平成19年6月 当社監査役(現任)   | (注)6 | —             |
| 監査役   |    | 隈元 慶幸 | 昭和37年12月26日生 | 平成6年4月 弁護士登録(東京弁護士会)<br>平成13年4月 堀裕法律事務所入所(現・堀総合法律事務所)(現任)<br>平成19年6月 当社監査役(現任)   | (注)6 | —             |
| 計     |    |       |              |  |      | 799           |

- (注) 1. 所有株式数は、千株未満を切り捨てて表示してあります。  
2. 監査役岩崎栄岬及び隈元慶幸は、会社法第2条第16号に定める社外監査役であります。  
3. 平成19年6月28日開催の定時株主総会の終結の時から2年間  
4. 平成19年6月28日開催の定時株主総会の終結の時から4年間  
5. 平成17年6月29日開催の定時株主総会の終結の時から3年間  
6. 平成19年6月29日開催の定時株主総会の終結の時から1年間

## 6【コーポレート・ガバナンスの状況】

コーポレート・ガバナンスに関する基本的な考え方及びその実施状況

当社は、以下の経営理念・経営方針を掲げ、すべての役員（取締役、監査役またはこれらに準ずるものを言いません。）および従業員（社員、嘱託、契約社員、派遣社員その他当社の業務に従事するすべてのものを言います。）が、職務を執行するにあたっての基本方針としております。

### 経営理念（社是・社訓）

社是 誠実・勇気・健康

社訓 誠実を旨とし互に協調し職責を全うせよ

礼儀を重んじ規律を確立せよ

進取積極の精神をもって業務に精励せよ

工夫改善と合理化を図って自由競争に打ち勝て

新製品の開発と内外市場の開拓に努めよ

### 経営方針

1. 魅力ある製品と信頼される物造りで、顧客満足を追求する
2. コア技術の強化と人材育成で、新しい価値を創造する
3. グローバル最適経営を実現し、事業収益力を向上する

#### (1) コーポレート・ガバナンスに関する基本的な考え方

当社は企業の社会性の観点から、コーポレート・ガバナンスの強化・充実を経営の最重要課題と位置づけております。企業の社会的責任を果たし、迅速かつ適正な経営判断と競争力の強化に取組み、グループ経営全般にわたる企業価値の向上を目指します。

#### (2) 会社の機関の内容

取締役会は取締役13名（社外取締役0名）で構成されております。

当社は監査役制度を採用しており、監査役会は監査役3名中社外監査役2名（常勤1名、非常勤2名）で構成されております。

#### (3) 内部統制システムの整備状況

当社は定例の取締役会を毎月1回開催するほか、必要に応じて適宜臨時に開催し、重要事項の決定ならびに取締役の業務執行状況の監督等を行います。取締役会の機能をより強化し経営効率を向上させるため、役付取締役および各業務組織の責任者である事業部長・本部長を兼務する取締役による経営会議を毎月1回以上開催し、業務執行に関する基本的事項および重要事項に係る意思決定を機動的に行っております。

#### (4) 会計監査の状況

当社の会計監査業務を執行した公認会計士は平田稔及び佐渡一雄であり、あずさ監査法人に所属しております。当社の会計監査業務に係る補助者は、公認会計士5名、会計士補等5名、その他3名であります。

#### (5) コーポレート・ガバナンスに関する施策の実施状況

当社は経営環境の変化に迅速に対応するため、タイムリーな意思決定が行える経営体制を構築しております。まず、経営上の重要案件を審議する、各業務組織の責任者である事業部長・本部長を兼務する取締役による経営会議を毎月開催しております。これにより、取締役会での迅速な意思決定が行えると同時に、取締役会決議が必要でない案件の場合でも、経営会議において議論、検討、メンバー間の情報交換と共有化ならびに部門間の調整を図っております。

また、関係会社管理規程に基づき海外子会社を含め指導・管理を行うと同時に、海外子会社の経営の自主性を尊重しつつ、事業内容の定期的な報告と重要案件についての事前協議を行っております。海外子会社については、毎年12月に実績報告・予算作成の検討会議を行う一方、事業部長をはじめとして財務部等が業務監査を定期的を実施するとともに、規模にかかわらず監査法人の会計監査を受けさせております。

#### (6) 内部統制とリスク管理

当社グループは事業等のリスクで記載したように事業活動に伴う様々なリスクを認識しておりますが、リスクについては発生を予見した段階で、リスクの回避またはリスクの発生を最小限にとどめるべく定例の取締役会・経営会議のみならず、随時必要な会議を開催し、全力を挙げて機動的に対応してまいります。

(7) 役員報酬および監査報酬

当事業年度における当社の取締役及び監査役に対する役員報酬及び監査報酬は以下のとおりでありました。

役員報酬：

|            |        |
|------------|--------|
| 取締役を支払った報酬 | 128百万円 |
| 監査役を支払った報酬 | 7百万円   |
| 計          | 136百万円 |

- ・ 取締役を支払った報酬の内、18百万円は第77回定時株主総会決議に基づき支給された役員賞与であります。
- ・ 上記役員報酬の他に、第77回定時株主総会決議に基づき、退任取締役に対し、役員退職慰労金として56百万円が支給されております。

監査報酬：

- ・ 公認会計士法（昭和23年法律第103号）第2条第1項に規定する業務に基づく報酬 15百万円
- ・ 上記以外の業務に基づく報酬 該当ありません

当社の内部管理体制(ガバナンス体制・内部統制)の概略は以下のとおりであります。

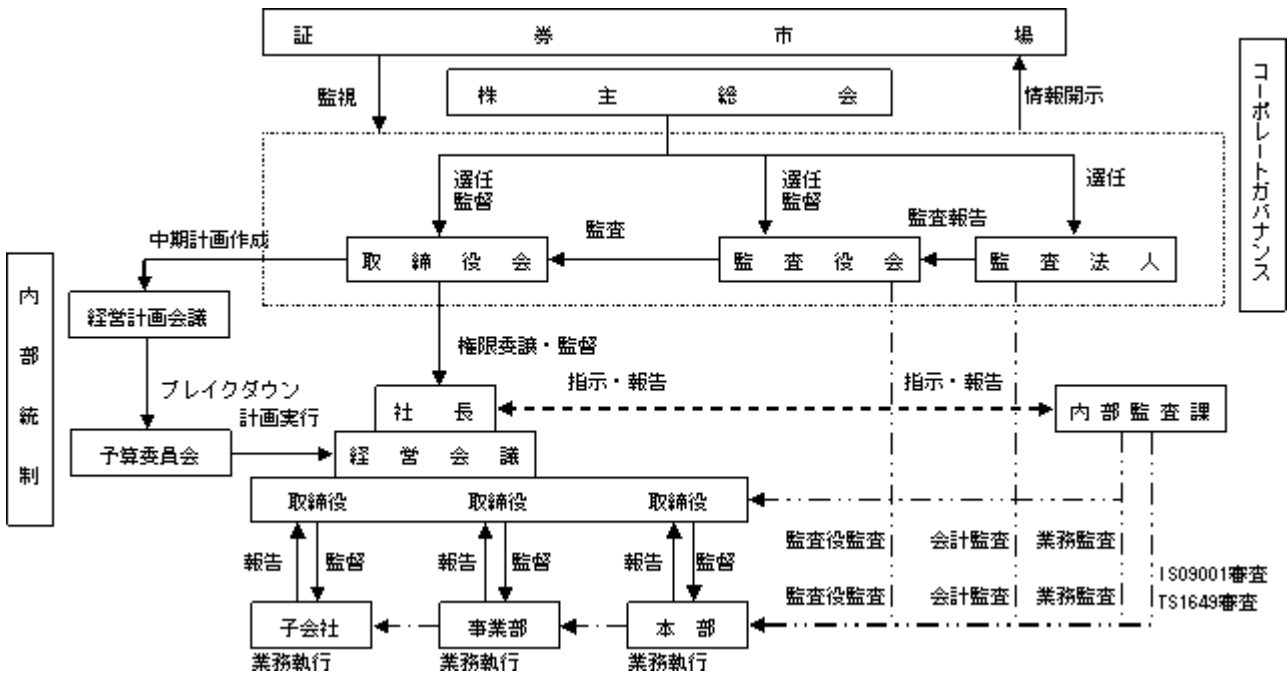

## 第5【経理の状況】

### 1. 連結財務諸表及び財務諸表の作成方法について

(1) 当社の連結財務諸表は、「連結財務諸表の用語、様式及び作成方法に関する規則」（昭和51年大蔵省令第28号。以下「連結財務諸表規則」という。）に基づいて作成しております。

なお、前連結会計年度（平成17年4月1日から平成18年3月31日まで）は、改正前の連結財務諸表規則に基づき、当連結会計年度（平成18年4月1日から平成19年3月31日まで）は、改正後の連結財務諸表規則に基づいて作成しております。

(2) 当社の財務諸表は、「財務諸表等の用語、様式及び作成方法に関する規則」（昭和38年大蔵省令第59号。以下「財務諸表等規則」という。）に基づいて作成しております。

なお、前事業年度（平成17年4月1日から平成18年3月31日まで）は、改正前の財務諸表等規則に基づき、当事業年度（平成18年4月1日から平成19年3月31日まで）は、改正後の財務諸表等規則に基づいて作成しております。

### 2. 監査証明について

当社は、証券取引法第193条の2の規定に基づき、前連結会計年度（平成17年4月1日から平成18年3月31日まで）及び前事業年度（平成17年4月1日から平成18年3月31日まで）並びに当連結会計年度（平成18年4月1日から平成19年3月31日まで）及び当事業年度（平成18年4月1日から平成19年3月31日まで）の連結財務諸表及び財務諸表について、あずさ監査法人により監査を受けております。



# 1 【連結財務諸表等】

## (1) 【連結財務諸表】

### ① 【連結貸借対照表】

| 区分            | 注記<br>番号 | 前連結会計年度<br>(平成18年3月31日) |            | 当連結会計年度<br>(平成19年3月31日) |            |
|---------------|----------|-------------------------|------------|-------------------------|------------|
|               |          | 金額 (百万円)                | 構成比<br>(%) | 金額 (百万円)                | 構成比<br>(%) |
| (資産の部)        |          |                         |            |                         |            |
| I 流動資産        |          |                         |            |                         |            |
| 1. 現金及び預金     |          | 5,929                   |            | 8,360                   |            |
| 2. 受取手形及び売掛金  |          | 14,892                  |            | 14,592                  |            |
| 3. 有価証券       |          | 76                      |            | 175                     |            |
| 4. たな卸資産      |          | 8,377                   |            | 8,227                   |            |
| 5. 繰延税金資産     |          | 461                     |            | 482                     |            |
| 6. その他        |          | 515                     |            | 803                     |            |
| 貸倒引当金         |          | △15                     |            | △40                     |            |
| 流動資産合計        |          | 30,236                  | 65.4       | 32,600                  | 66.2       |
| II 固定資産       |          |                         |            |                         |            |
| 1. 有形固定資産     | (注2)     |                         |            |                         |            |
| (1) 建物及び構築物   | (注3・4)   | 4,369                   |            | 4,707                   |            |
| (2) 機械装置及び運搬具 | (注3・4)   | 3,733                   |            | 3,467                   |            |
| (3) 土地        | (注3)     | 2,230                   |            | 3,309                   |            |
| (4) 建設仮勘定     |          | 132                     |            | 153                     |            |
| (5) その他       | (注3・4)   | 675                     |            | 693                     |            |
| 有形固定資産合計      |          | 11,141                  | 24.1       | 12,333                  | 25.0       |
| 2. 無形固定資産     |          | 114                     | 0.3        | 154                     | 0.3        |
| 3. 投資その他の資産   |          |                         |            |                         |            |
| (1) 投資有価証券    | (注1)     | 4,056                   |            | 2,828                   |            |
| (2) 繰延税金資産    |          | 45                      |            | 170                     |            |
| (3) 破産債権等     |          | 212                     |            | —                       |            |
| (4) 前払年金費用    |          | 55                      |            | 255                     |            |
| (5) その他       |          | 464                     |            | 932                     |            |
| 貸倒引当金         |          | △106                    |            | —                       |            |
| 投資損失引当金       |          | —                       |            | △24                     |            |
| 投資その他の資産合計    |          | 4,727                   | 10.2       | 4,162                   | 8.5        |
| 固定資産合計        |          | 15,983                  | 34.6       | 16,649                  | 33.8       |
| 資産合計          |          | 46,220                  | 100.0      | 49,250                  | 100.0      |

| 区分           | 注記<br>番号 | 前連結会計年度<br>(平成18年3月31日) |            | 当連結会計年度<br>(平成19年3月31日) |            |
|--------------|----------|-------------------------|------------|-------------------------|------------|
|              |          | 金額 (百万円)                | 構成比<br>(%) | 金額 (百万円)                | 構成比<br>(%) |
| (負債の部)       |          |                         |            |                         |            |
| I 流動負債       |          |                         |            |                         |            |
| 1. 支払手形及び買掛金 |          | 12,793                  |            | 11,586                  |            |
| 2. 短期借入金     | (注3)     | 4,439                   |            | 8,824                   |            |
| 3. 未払法人税等    |          | 175                     |            | 221                     |            |
| 4. 賞与引当金     |          | 343                     |            | 381                     |            |
| 5. 役員賞与引当金   |          | —                       |            | 23                      |            |
| 6. 設備関係支払手形  |          | 85                      |            | 192                     |            |
| 7. その他       |          | 1,138                   |            | 1,193                   |            |
| 流動負債合計       |          | 18,976                  | 41.1       | 22,424                  | 45.5       |
| II 固定負債      |          |                         |            |                         |            |
| 1. 長期借入金     | (注3)     | 5,867                   |            | 5,697                   |            |
| 2. 繰延税金負債    |          | 530                     |            | 460                     |            |
| 3. 役員退職慰労引当金 |          | 292                     |            | 830                     |            |
| 4. 退職給付引当金   |          | 26                      |            | 89                      |            |
| 5. 債務保証損失引当金 |          | 20                      |            | 20                      |            |
| 6. 投資損失引当金   |          | 24                      |            | —                       |            |
| 7. 連結調整勘定    |          | 43                      |            | —                       |            |
| 8. その他       |          | 45                      |            | 121                     |            |
| 固定負債合計       |          | 6,849                   | 14.8       | 7,218                   | 14.7       |
| 負債合計         |          | 25,826                  | 55.9       | 29,643                  | 60.2       |
| (少数株主持分)     |          |                         |            |                         |            |
| 少数株主持分       |          | 1,834                   | 3.9        | —                       | —          |

| 区分                  | 注記<br>番号 | 前連結会計年度<br>(平成18年3月31日) |            | 当連結会計年度<br>(平成19年3月31日) |            |
|---------------------|----------|-------------------------|------------|-------------------------|------------|
|                     |          | 金額 (百万円)                | 構成比<br>(%) | 金額 (百万円)                | 構成比<br>(%) |
| (資本の部)              |          |                         |            |                         |            |
| I 資本金               | (注5)     | 1,858                   | 4.0        | —                       | —          |
| II 資本剰余金            |          | 1,798                   | 3.9        | —                       | —          |
| III 利益剰余金           |          | 14,378                  | 31.2       | —                       | —          |
| IV その他有価証券評価差額<br>金 |          | 818                     | 1.8        | —                       | —          |
| V 為替換算調整勘定          |          | △40                     | △0.1       | —                       | —          |
| VI 自己株式             | (注6)     | △255                    | △0.6       | —                       | —          |
| 資本合計                |          | 18,559                  | 40.2       | —                       | —          |
| 負債、少数株主持分及び<br>資本合計 |          | 46,220                  | 100.0      | —                       | —          |
| (純資産の部)             |          |                         |            |                         |            |
| I 株主資本              |          |                         |            |                         |            |
| 1. 資本金              |          | —                       | —          | 1,858                   | 3.8        |
| 2. 資本剰余金            |          | —                       | —          | 1,844                   | 3.7        |
| 3. 利益剰余金            |          | —                       | —          | 14,983                  | 30.4       |
| 4. 自己株式             |          | —                       | —          | △335                    | △0.7       |
| 株主資本合計              |          | —                       | —          | 18,351                  | 37.2       |
| II 評価・換算差額等         |          |                         |            |                         |            |
| 1. その他有価証券評価差<br>額金 |          | —                       | —          | 570                     | 1.2        |
| 2. 為替換算調整勘定         |          | —                       | —          | 390                     | 0.8        |
| 評価・換算差額等合計          |          | —                       | —          | 961                     | 2.0        |
| III 少数株主持分          |          | —                       | —          | 294                     | 0.6        |
| 純資産合計               |          | —                       | —          | 19,607                  | 39.8       |
| 負債純資産合計             |          | —                       | —          | 49,250                  | 100.0      |

②【連結損益計算書】

| 区分             | 注記<br>番号 | 前連結会計年度<br>(自 平成17年4月 1日<br>至 平成18年3月31日) |        |            | 当連結会計年度<br>(自 平成18年4月 1日<br>至 平成19年3月31日) |        |            |
|----------------|----------|---|--------|------------|---|--------|------------|
|                |          | 金額 (百万円)                                  |        | 百分比<br>(%) | 金額 (百万円)                                  |        | 百分比<br>(%) |
| I 売上高          |          |   | 48,609 | 100.0      |   | 50,840 | 100.0      |
| II 売上原価        | (注2)     |   | 43,242 | 89.0       |   | 44,185 | 86.9       |
| 売上総利益          |          |   | 5,366  | 11.0       |   | 6,654  | 13.1       |
| III 販売費及び一般管理費 | (注1・2)   |   | 5,233  | 10.7       |   | 5,444  | 10.7       |
| 営業利益           |          |   | 133    | 0.3        |   | 1,210  | 2.4        |
| IV 営業外収益       |          |   |        |            |   |        |            |
| 1. 受取利息        |          | 83  |        |            | 116                                       |        |            |
| 2. 受取配当金       |          | 28  |        |            | 29  |        |            |
| 3. 連結調整勘定償却額   |          | 2   |        |            | —   |        |            |
| 4. 持分法による投資利益  |          | 87  |        |            | 20  |        |            |
| 5. 為替差益        |          | 699                                       |        |            | 277                                       |        |            |
| 6. その他         |          | 163                                       | 1,066  | 2.2        | 246                                       | 690    | 1.4        |
| V 営業外費用        |          |   |        |            |   |        |            |
| 1. 支払利息        |          | 135                                       |        |            | 182                                       |        |            |
| 2. 手形売却損       |          | 34  |        |            | 37  |        |            |
| 3. クレーム補償費     |          | 50  |        |            | —   |        |            |
| 4. その他         |          | 100                                       | 321    | 0.7        | 125                                       | 344    | 0.7        |
| 経常利益           |          |   | 877    | 1.8        |   | 1,556  | 3.1        |
| VI 特別利益        |          |   |        |            |   |        |            |
| 1. 固定資産売却益     | (注3)     | 0   |        |            | 4   |        |            |
| 2. 投資有価証券売却益   |          | 327                                       |        |            | —   |        |            |
| 3. 貸倒引当金戻入     |          | —   | 327    | 0.7        | 104                                       | 109    | 0.2        |
| VII 特別損失       |          |   |        |            |   |        |            |
| 1. 固定資産除却損     | (注4)     | 69  |        |            | 59  |        |            |
| 2. 固定資産売却損     | (注5)     | 2   |        |            | 1   |        |            |
| 3. 投資有価証券評価損   |          | —   |        |            | 8   |        |            |
| 4. 投資損失引当金繰入額  |          | 24  |        |            | —   |        |            |
| 5. 減損損失        | (注6)     | 141                                       |        |            | 12  |        |            |

|              |          | 前連結会計年度<br>(自 平成17年4月 1日<br>至 平成18年3月31日) |     |            | 当連結会計年度<br>(自 平成18年4月 1日<br>至 平成19年3月31日) |       |            |
|--------------|----------|---|-----|------------|---|-------|------------|
| 区分           | 注記<br>番号 | 金額 (百万円)                                  |     | 百分比<br>(%) | 金額 (百万円)                                  |       | 百分比<br>(%) |
| 6. その他       |          | 0   | 237 | 0.5        | —   | 81    | 0.2        |
| 税金等調整前当期純利益  |          |   | 967 | 2.0        |   | 1,583 | 3.1        |
| 法人税、住民税及び事業税 |          | 438                                       |     |            | 574                                       |       |            |
| 法人税等調整額      |          | △31                                       | 407 | 0.8        | 42  | 616   | 1.2        |
| 少数株主利益       |          |   | 140 | 0.3        |   | 150   | 0.3        |
| 当期純利益        |          |   | 419 | 0.9        |   | 816   | 1.6        |

③【連結剰余金計算書及び連結株主資本等変動計算書】

連結剰余金計算書

|              |          | 前連結会計年度<br>(自 平成17年4月 1日<br>至 平成18年3月31日) |        |
|--------------|----------|---|--------|
| 区分           | 注記<br>番号 | 金額 (百万円)                                  |        |
| (資本剰余金の部)    |          |   |        |
| I 資本剰余金期首残高  |          |   | 1,798  |
| II 資本剰余金期末残高 |          |   | 1,798  |
| (利益剰余金の部)    |          |   |        |
| I 利益剰余金期首残高  |          |   | 14,162 |
| II 利益剰余金増加高  |          |   |        |
| 1. 当期純利益     |          | 419                                       | 419    |
| III 利益剰余金減少高 |          |   |        |
| 1. 配当金       |          | 181                                       |        |
| 2. 役員賞与      |          | 23  | 204    |
| IV 利益剰余金期末残高 |          |   | 14,378 |

連結株主資本等変動計算書

当連結会計年度（自 平成18年4月 1日 至 平成19年3月31日）

|                                   | 株 主 資 本 |       |        |      |        |
|-----------------------------------|---------|-------|--------|------|--------|
|                                   | 資本金     | 資本剰余金 | 利益剰余金  | 自己株式 | 株主資本合計 |
| 平成18年3月31日 残高<br>(百万円)            | 1,858   | 1,798 | 14,378 | △255 | 17,780 |
| 連結会計年度中の変動額                       |         |       |        |      |        |
| 剰余金の配当（注）                         |         |       | △180   |      | △180   |
| 役員賞与（注）                           |         |       | △21    |      | △21    |
| 当期純利益                             |         |       | 816    |      | 816    |
| 自己株式の取得                           |         |       |        | △314 | △314   |
| 自己株式の処分                           |         | 46    |        | 234  | 280    |
| 株主資本以外の項目の<br>連結会計年度中の変動額<br>(純額) |         |       | △9     |      | △9     |
| 連結会計年度中の変動額<br>合計<br>(百万円)        | —       | 46    | 604    | △79  | 570    |
| 平成19年3月31日 残高<br>(百万円)            | 1,858   | 1,844 | 14,983 | △335 | 18,351 |

|                                   | 評価・換算差額等         |              |                | 少数株主持分 | 純資産合計  |
|-----------------------------------|------------------|--------------|----------------|--------|--------|
|                                   | その他有価証券<br>評価差額金 | 為替換算調整<br>勘定 | 評価・換算差<br>額等合計 |        |        |
| 平成18年3月31日 残高<br>(百万円)            | 818              | △40          | 778            | 1,834  | 20,393 |
| 連結会計年度中の変動額                       |                  |              |                |        |        |
| 剰余金の配当（注）                         |                  |              |                |        | △180   |
| 役員賞与（注）                           |                  |              |                |        | △21    |
| 当期純利益                             |                  |              |                |        | 816    |
| 自己株式の取得                           |                  |              |                |        | △314   |
| 自己株式の処分                           |                  |              |                |        | 280    |
| 株主資本以外の項目の<br>連結会計年度中の変動額<br>(純額) | △247             | 430          | 182            | △1,540 | △1,367 |
| 連結会計年度中の変動額<br>合計<br>(百万円)        | △247             | 430          | 182            | △1,540 | △787   |
| 平成19年3月31日 残高<br>(百万円)            | 570              | 390          | 961            | 294    | 19,607 |

(注) 平成18年6月の定時総会における利益処分項目であります。

## ④【連結キャッシュ・フロー計算書】

|                         |          | 前連結会計年度<br>(自 平成17年4月 1日<br>至 平成18年3月31日) | 当連結会計年度<br>(自 平成18年4月 1日<br>至 平成19年3月31日) |
|-------------------------|----------|---|---|
| 区分                      | 注記<br>番号 | 金額 (百万円)                                  | 金額 (百万円)                                  |
| I 営業活動によるキャッシュ・フロー      |          |   |   |
| 1. 税金等調整前当期純利益          |          | 967                                       | 1,583                                     |
| 2. 減価償却費                |          | 1,610                                     | 1,509                                     |
| 3. 有形固定資産除却損            |          | 69  | 59  |
| 4. 連結調整勘定償却額            |          | △2  | —   |
| 5. 貸倒引当金の増加額 (減少額△)     |          | 102                                       | △81                                       |
| 6. 賞与引当金の増加額 (減少額△)     |          | △23                                       | 25  |
| 7. 退職給付引当金の増加額 (減少額△)   |          | △125                                      | △1  |
| 8. 役員退職慰労引当金の増加額 (減少額△) |          | △37                                       | △0  |
| 9. 受取利息及び受取配当金          |          | △112                                      | △146                                      |
| 10. 支払利息                |          | 135                                       | 182                                       |
| 11. 為替差益                |          | △160                                      | —   |
| 12. 持分法による投資利益          |          | △87                                       | △20                                       |
| 13. 有形固定資産売却益           |          | △0  | —   |
| 14. 有形固定資産売却損           |          | 2   | —   |
| 15. 投資有価証券売却益           |          | △327                                      | —   |
| 16. 会員権評価損              |          | 0   | —   |
| 17. 減損損失                |          | 141                                       | 12  |
| 18. 売上債権の減少額 (増加額△)     |          | △1,587                                    | 1,049                                     |
| 19. たな卸資産の減少額 (増加額△)    |          | △745                                      | 415                                       |
| 20. その他資産の減少額 (増加額△)    |          | 102                                       | △409                                      |
| 21. 仕入債務の増加額 (減少額△)     |          | 295                                       | △1,620                                    |
| 22. 未払消費税等の増加額 (減少額△)   |          | 35  | 0   |
| 23. その他負債の増加額 (減少額△)    |          | △38                                       | △197                                      |
| 24. 役員賞与の支払額            |          | △23                                       | △21                                       |
| 小計                      |          | 192                                       | 2,338                                     |
| 25. 利息及び配当金の受取額         |          | 137                                       | 171                                       |
| 26. 利息の支払額              |          | △135                                      | △182                                      |
| 27. 法人税等の支払額            |          | △297                                      | △536                                      |
| 営業活動によるキャッシュ・フロー        |          | △103                                      | 1,790                                     |



|                                |          | 前連結会計年度<br>(自 平成17年4月 1日<br>至 平成18年3月31日) | 当連結会計年度<br>(自 平成18年4月 1日<br>至 平成19年3月31日) |
|--------------------------------|----------|---|---|
| 区分                             | 注記<br>番号 | 金額 (百万円)                                  | 金額 (百万円)                                  |
| II 投資活動によるキャッシュ・フロー            |          |   |   |
| 1. 有価証券の取得による支出                |          | △76                                       | △175                                      |
| 2. 有価証券の売却等による収入               |          | 76  | 76  |
| 3. 有形固定資産の取得による支出              |          | △1,120                                    | △1,450                                    |
| 4. 有形固定資産の売却による収入              |          | 2   | 4   |
| 5. 投資有価証券の取得による支出              |          | △5  | △8  |
| 6. 投資有価証券の売却等による収入             |          | 514                                       | —   |
| 7. 連結範囲の変更を伴う子会社株式の<br>取得による収入 |          | —   | 1,081                                     |
| 8. 貸付金の実行による支出                 |          | △5  | △27                                       |
| 9. 貸付金の回収による収入                 |          | 13  | 7   |
| 10. その他投資活動による収入 (支出<br>△)     |          | 24  | 47  |
| 投資活動によるキャッシュ・フロー               |          | △576                                      | △445                                      |
| III 財務活動によるキャッシュ・フロー           |          |   |   |
| 1. 短期借入による収入                   |          | 3,501                                     | 5,613                                     |
| 2. 短期借入金の返済による支出               |          | △2,356                                    | △5,630                                    |
| 3. 長期借入による収入                   |          | 1,475                                     | 2,869                                     |
| 4. 長期借入金の返済による支出               |          | △1,376                                    | △1,679                                    |
| 5. 自己株式の取得による支出                |          | △8  | △314                                      |
| 6. 自己株式の売却による収入                |          | —   | 309                                       |
| 7. 親会社による配当金の支払額               |          | △180                                      | △180                                      |
| 8. 少数株主への配当金の支払額               |          | △80                                       | △5  |
| 財務活動によるキャッシュ・フロー               |          | 973                                       | 982                                       |
| IV 現金及び現金同等物に係る換算差額            |          | 296                                       | 103                                       |
| V 現金及び現金同等物の増加額 (減少額<br>△)     |          | 589                                       | 2,430                                     |
| VI 現金及び現金同等物の期首残高              |          | 5,339                                     | 5,929                                     |
| VII 現金及び現金同等物の期末残高             | (注1)     | 5,929                                     | 8,360                                     |

連結財務諸表作成のための基本となる重要な事項

| 前連結会計年度<br>(自 平成17年4月 1日<br>至 平成18年3月31日)   | 当連結会計年度<br>(自 平成18年4月 1日<br>至 平成19年3月31日)  |
|---|--|
| <p><b>1. 連結の範囲に関する事項</b></p> <p>(1) 連結子会社の数 <span style="float: right;">10社</span></p> <p>主な連結子会社の名称</p> <p>オグラ・コーポレーション<br/>オグラS. A. S.<br/>オグラ・インダストリアル・コーポレーション<br/>オグラクラッチ・ド・ブラジル・リミターダ<br/>ヒューロン・プレジジョン・パーツ・コーポレーション<br/>オグラクラッチ・マレーシアSDN. BHD.<br/>小倉離合機（東莞）有限公司<br/>小倉離合機（無錫）有限公司<br/>㈱コーヨーテクノ</p> <p>(2) 非連結子会社の数 <span style="float: right;">3社</span></p> <p>主な非連結子会社の名称</p> <p>㈱丸弘製作所<br/>オグラ・オブ・アメリカ<br/>・インコーポレーション</p> <p>連結の範囲から除いた理由</p> <p>非連結子会社は、いずれも小規模会社であり、合計の総資産、売上高、当期純損益（持分に見合う額）及び利益剰余金（持分に見合う額）等は、いずれも連結財務諸表に重要な影響を及ぼしていないためであります。</p> <p><b>2. 持分法の適用に関する事項</b></p> <p>(1) 持分法適用の非連結子会社及び関連会社の数 <span style="float: right;">3社</span></p> <p>持分法を適用した主な非連結子会社の名称</p> <p>オグラ・オブ・アメリカ<br/>・インコーポレーション</p> <p>関連会社名</p> <p>東洋クラッチ㈱</p> | <p><b>1. 連結の範囲に関する事項</b></p> <p>(1) 連結子会社の数 <span style="float: right;">11社</span></p> <p>主な連結子会社の名称</p> <p>オグラ・コーポレーション<br/>オグラS. A. S.<br/>オグラ・インダストリアル・コーポレーション<br/>オグラクラッチ・ド・ブラジル・リミターダ<br/>ヒューロン・プレジジョン・パーツ・コーポレーション<br/>オグラクラッチ・マレーシアSDN. BHD.<br/>小倉離合機（東莞）有限公司<br/>小倉離合機（無錫）有限公司<br/>小倉テクノ㈱<br/>東洋クラッチ㈱</p> <p>東洋クラッチ㈱については、当連結会計年度において株式を追加取得し子会社としたため、持分法適用関連会社から移行し連結の範囲に含めております。</p> <p>(2) 非連結子会社の数 <span style="float: right;">4社</span></p> <p>主な非連結子会社の名称</p> <p>㈱丸弘製作所<br/>オグラ・オブ・アメリカ<br/>・インコーポレーション</p> <p>連結の範囲から除いた理由</p> <p>非連結子会社は、いずれも小規模会社であり、合計の総資産、売上高、当期純損益（持分に見合う額）及び利益剰余金（持分に見合う額）等は、いずれも連結財務諸表に重要な影響を及ぼしていないためであります。</p> <p><b>2. 持分法の適用に関する事項</b></p> <p>(1) 持分法適用の非連結子会社及び関連会社の数 <span style="float: right;">2社</span></p> <p>持分法を適用した主な非連結子会社の名称</p> <p>オグラ・オブ・アメリカ<br/>・インコーポレーション</p> <p>持分法適用の範囲から除外された関連会社 <span style="float: right;">1社</span></p> <p>会社の名称および持分法適用除外の理由</p> <p>東洋クラッチ㈱<br/>株式の追加取得による連結子会社への移行</p> |

| <p>前連結会計年度<br/>(自 平成17年4月 1日<br/>至 平成18年3月31日)</p>  | <p>当連結会計年度<br/>(自 平成18年4月 1日<br/>至 平成19年3月31日)</p>  |
|---|---|
| <p>(2) 持分法を適用しない非連結子会社及び関連会社の数<br/>3社<br/>持分法を適用しない非連結子会社及び関連会社の<br/>名称<br/>株式会社丸弘製作所<br/>信濃機工株式会社<br/>株式会社イー・アール・シーインターナショナル<br/>持分法を適用しない理由<br/>持分法非適用会社は、それぞれ当期純損益（持分<br/>に見合う額）および利益剰余金（持分に見合う額）<br/>等に及ぼす影響が軽微であり、かつ、全体としても<br/>重要性がないため、持分法の適用から除外しており<br/>ます。</p> <p>(3) 持分法適用非連結子会社のオグラ・オブ・アメリ<br/>カ・インコーポレーションの決算日は8月31日であり<br/>ます。<br/>当該決算日と連結決算日との差異の期間に発生した<br/>重要な取引については、必要な修正を行っておりま<br/>す。</p> | <p>(2) 持分法を適用しない非連結子会社及び関連会社の数<br/>4社<br/>持分法を適用しない主な非連結子会社及び関連会<br/>社の名称<br/>株式会社丸弘製作所<br/>信濃機工株式会社<br/>株式会社イー・アール・シーインターナショナル<br/>持分法を適用しない理由<br/>同左</p> <p>(3) 持分法適用非連結子会社のオグラ・オブ・アメリ<br/>カ・インコーポレーションの決算日は8月31日であり<br/>ます。<br/>当該決算日と連結決算日との差異の期間に発生した<br/>重要な取引については、必要な修正を行っておりま<br/>す。</p> |
| <p><u>3. 連結子会社の事業年度等に関する事項</u><br/>連結子会社のうち、オグラ・コーポレーション、オ<br/>グラS.A.S.、オグラ・インダストリアル・コーポレー<br/>ション、オグラクラッチ・ド・ブラジル・リミター<br/>ダ、ヒューロン・プレジジョン・パーツ・コーポレー<br/>ション、オグラクラッチ・マレーシアSDN. BHD.、小倉<br/>離合機（東莞）有限公司、小倉離合機（無錫）有限公<br/>司の決算日は12月31日であります。<br/>連結子会社の決算日と連結決算日との差異は3ヵ月<br/>以内であり、かつ、その期間における取引は、連結財<br/>務諸表に重要な影響を与えないため、当該連結子会社<br/>の事業年度に係る財務諸表を基礎とし、連結決算日と<br/>の間に生じた重要な取引については、連結上必要な調<br/>整を行っております。</p>    | <p><u>3. 連結子会社の事業年度等に関する事項</u><br/>同左</p>   |
| <p><u>4. 会計処理基準に関する事項</u><br/>(1) 重要な資産の評価基準及び評価方法<br/>有価証券<br/>満期保有目的の債券<br/>償却原価法<br/>その他有価証券<br/>時価のあるもの<br/>当連結会計年度末の市場価格等に基づく時価<br/>法<br/>(評価差額は全部資本直入法により処理し、<br/>売却原価は移動平均法により算定しておりま<br/>す。)<br/>時価のないもの<br/>移動平均法による原価法<br/>なお、債券については償却原価法</p>  | <p><u>4. 会計処理基準に関する事項</u><br/>(1) 重要な資産の評価基準及び評価方法<br/>有価証券<br/>満期保有目的の債券<br/>同左<br/>その他有価証券<br/>時価のあるもの<br/>当連結会計年度末の市場価格等に基づく時価<br/>法<br/>(評価差額は全部純資産直入法により処理<br/>し、売却原価は移動平均法により算定して<br/>おります。)<br/>時価のないもの<br/>同左</p>   |

| <p style="text-align: center;">前連結会計年度<br/>(自 平成17年4月 1日<br/>至 平成18年3月31日)</p>  | <p style="text-align: center;">当連結会計年度<br/>(自 平成18年4月 1日<br/>至 平成19年3月31日)</p>   |
|---|--|
| <p>デリバティブ取引<br/>時価法</p> <p>たな卸資産<br/>製品及び仕掛品 主として先入先出法による<br/>原価法</p> <p>原材料 主として移動平均法による<br/>原価法</p> <p>貯蔵品 最終仕入原価法による原価<br/>法</p>   | <p>デリバティブ取引<br/>同左</p> <p>たな卸資産<br/>製品及び仕掛品 同左</p> <p>原材料 同左</p> <p>貯蔵品 同左</p>   |
| <p>(2) 重要な減価償却資産の減価償却の方法</p> <p>有形固定資産<br/>国内会社は、定率法を採用しております。<br/>ただし、平成10年4月1日以降取得した建物<br/>(建物附属設備は除く)については、定額法によ<br/>っております。<br/>主な耐用年数は以下のとおりであります。<br/>建物 7～50年<br/>機械装置等 2～15年<br/>なお、10万円以上20万円未満の資産について<br/>は、3年間で均等償却する方法を採用しておりま<br/>す。<br/>在外子会社では利用期間を見積もった定額法を<br/>採用しております。</p> <p>無形固定資産<br/>国内会社は、定額法を採用しております。<br/>なお、ソフトウェア(提出会社利用分)につい<br/>ては、社内における利用可能期間(5年)に基づ<br/>く定額法を採用しております。</p> <p>長期前払費用<br/>国内会社は、定額法を採用しております。</p> | <p>(2) 重要な減価償却資産の減価償却の方法</p> <p>有形固定資産<br/>同左</p> <p>無形固定資産<br/>同左</p> <p>長期前払費用<br/>同左</p>  |
| <p>(3) 重要な引当金の計上基準</p> <p>貸倒引当金<br/>債権の貸倒れによる損失に備えるため、一般債<br/>権については貸倒実績率により、貸倒懸念債権等<br/>特定の債権については個別に回収可能性を検討<br/>し、回収不能見込額を計上しております。</p> <p>投資損失引当金<br/>投資について将来発生する可能性がある損失に<br/>備えるために、投資先の財政状態を勘案し、必要<br/>と認められる額を計上しております。<br/>(追加情報)<br/>当連結会計年度に投資先への投資に係る損失に備<br/>える必要性が生じたため、当該会社の財政状態を勘<br/>案して必要額を計上しております。</p> <p>賞与引当金<br/>国内会社では、従業員に対して支給する賞与の<br/>支出に充てるため、支給見込額に基づき計上して<br/>おります。</p>   | <p>(3) 重要な引当金の計上基準</p> <p>貸倒引当金<br/>同左</p> <p>投資損失引当金<br/>投資について将来発生する可能性がある損失に備<br/>えるために、投資先の財政状態を勘案し、必要と認<br/>められる額を計上しております。</p> <p>賞与引当金<br/>同左</p> |

| <p style="text-align: center;">前連結会計年度<br/>(自 平成17年4月 1日<br/>至 平成18年3月31日)</p>  | <p style="text-align: center;">当連結会計年度<br/>(自 平成18年4月 1日<br/>至 平成19年3月31日)</p>  |
|---|---|
| <p style="text-align: center;">—————</p> <p>役員退職慰労引当金<br/>提出会社では、役員退職慰労金の支給に備えるため、内規に基づく期末要支給額を計上しております。</p> <p>退職給付引当金<br/>国内会社では、従業員の退職給付に備えるため、当連結会計年度末における退職給付債務及び年金資産の見込額に基づき、当連結会計年度末において発生していると認められる額を計上しております。</p> <p>数理計算上の差異については、各連結会計年度の発生時の従業員の平均残存勤務期間以内の一定の年数（10年）による按分額をそれぞれ発生の翌連結会計年度より費用処理しております。</p> <p>過去勤務債務については、各連結会計年度の発生時の従業員の平均残存勤務期間以内の一定の年数（10年）による按分額をそれぞれ発生した連結会計年度より費用処理しております。</p> <p>債務保証損失引当金<br/>債務保証等に係る損失に備えるため、被保証者の財政状態を勘案し、損失見込額を計上しております。</p> <p>(4) 重要なリース取引の処理方法<br/>国内会社のリース物件の所有権が借主に移転すると認められるもの以外のファイナンス・リース取引については、通常の賃貸借取引に係る方法に準じた会計処理によっております。</p> | <p>役員賞与引当金<br/>国内会社では、役員賞与の支出に備えて、当連結会計年度における支給見込額に基づき計上しております。</p> <p>(会計方針の変更)<br/>当連結会計年度より、「役員賞与に関する会計基準」（企業会計基準第4号 平成17年11月29日）を適用しております。</p> <p>これにより営業利益、経常利益および税金等調整前当期純利益は、それぞれ23百万円減少しております。</p> <p>役員退職慰労引当金<br/>役員退職慰労金の支給に備えるため、内規に基づく期末要支給額を計上しております。</p> <p>退職給付引当金<br/>同左</p> <p>債務保証損失引当金<br/>同左</p> <p>(4) 重要なリース取引の処理方法<br/>同左</p> |

| <p style="text-align: center;">前連結会計年度<br/>(自 平成17年4月 1日<br/>至 平成18年3月31日)</p>   | <p style="text-align: center;">当連結会計年度<br/>(自 平成18年4月 1日<br/>至 平成19年3月31日)</p>  |
|--|---|
| <p>(5) 重要なヘッジ会計の方法</p> <p>①ヘッジ会計の方法</p> <p>為替予約</p> <p>為替予約は提出会社の在外子会社に対する外貨建債権及び在外子会社の提出会社に対する債務について行っております。</p> <p>連結財務諸表においては、為替予約の対象債権債務が相殺消去されることから、振当処理の要件を満たさなくなるため、為替予約は時価により評価しております。</p> <p>金利スワップ</p> <p>金利スワップについては特例処理の要件を満たしておりますので、特例処理を行っております。</p> <p>②ヘッジ手段とヘッジ対象</p> <p>ヘッジ手段    デリバティブ取引（為替予約及び金利スワップ取引）</p> <p>ヘッジ対象    外貨建売上取引に係る債権及び借入金に係る金利</p> <p>③ヘッジ方針</p> <p>為替予約</p> <p>提出会社においては、在外子会社に対する外貨建売上取引において為替予約を行っており、在外子会社において、提出会社からの円貨建の仕入取引について為替予約を行っております。</p> <p>当該為替予約は、将来の為替リスクを回避することを目的としており、投機的な取引は行わない方針であります。</p> <p>金利スワップ</p> <p>金利の変動に伴うリスクの軽減を目的としており、投機的な取引は行わない方針であります。</p> <p>④ヘッジ有効性評価の方法</p> <p>為替予約</p> <p>原則的な処理を行っているため有効性の判定を省略しております。</p> <p>金利スワップ</p> <p>特例処理の要件を満たしているため有効性の判定を省略しております。</p> <p>⑤その他リスク管理方法のうちヘッジ会計に係るもの</p> <p>デリバティブ取引に関する社内規定に基づき取引を行っております。</p> <p>(6) 消費税等の会計処理</p> <p>消費税等の会計処理は、税抜方式によるためです。</p> <p>5. 連結子会社の資産及び負債の評価に関する事項</p> <p>連結子会社の資産及び負債の評価方法は、全面時価評価法によるためです。</p> | <p>(5) 重要なヘッジ会計の方法</p> <p>①ヘッジ会計の方法</p> <p>為替予約</p> <p style="text-align: right;">同左</p> <p>金利スワップ</p> <p style="text-align: right;">同左</p> <p>②ヘッジ手段とヘッジ対象</p> <p>ヘッジ手段    同左</p> <p>ヘッジ対象    同左</p> <p>③ヘッジ方針</p> <p>為替予約</p> <p style="text-align: right;">同左</p> <p>金利スワップ</p> <p style="text-align: right;">同左</p> <p>④ヘッジ有効性評価の方法</p> <p>為替予約</p> <p style="text-align: right;">同左</p> <p>金利スワップ</p> <p style="text-align: right;">同左</p> <p>⑤その他リスク管理方法のうちヘッジ会計に係るもの</p> <p style="text-align: right;">同左</p> <p>(6) 消費税等の会計処理</p> <p style="text-align: right;">同左</p> <p>5. 連結子会社の資産及び負債の評価に関する事項</p> <p style="text-align: right;">同左</p> |

| <p style="text-align: center;">前連結会計年度<br/>(自 平成17年4月 1日<br/>至 平成18年3月31日)</p>  | <p style="text-align: center;">当連結会計年度<br/>(自 平成18年4月 1日<br/>至 平成19年3月31日)</p>  |
|---|---|
| <p><u>6. 連結調整勘定の償却に関する事項</u><br/>連結調整勘定の償却については、20年間の均等償却を行っております。</p> <p style="text-align: center;">—————</p> <p><u>8. 利益処分項目等の取扱に関する事項</u><br/>連結剰余金計算書は、連結会社の利益処分について連結会計年度中に確定した利益処分に基づいて作成しております。</p> <p><u>9. 連結キャッシュ・フロー計算書における資金の範囲</u><br/>手許現金、要求払預金及び取得日から3ヵ月以内に満期日の到来する流動性の高い、容易に換金可能であり、かつ、価値の変動について僅少なりリスクしか負わない短期的な投資であります。</p> | <p style="text-align: center;">—————</p> <p><u>7. のれん及び負ののれんの償却に関する事項</u><br/>のれん及び負ののれんの償却については、その効果の発現する期間にわたって均等償却を行うこととしております。</p> <p style="text-align: center;">—————</p> <p><u>9. 連結キャッシュ・フロー計算書における資金の範囲</u><br/>同左</p> |

連結財務諸表作成のための基本となる重要な事項の変更

| <p style="text-align: center;">前連結会計年度<br/>(自 平成17年4月 1日<br/>至 平成18年3月31日)</p>  | <p style="text-align: center;">当連結会計年度<br/>(自 平成18年4月 1日<br/>至 平成19年3月31日)</p>  |
|---|---|
| <p>(固定資産の減損に係る会計基準)<br/>当連結会計年度より、固定資産の減損に係る会計基準(「固定資産の減損に係る会計基準の設定に関する意見書」(企業会計審議会 平成14年8月9日))及び「固定資産の減損に係る会計基準の適用指針」(企業会計基準委員会 企業会計基準適用指針第6号 平成15年10月31日)を適用しております。これにより税金等調整前当期純利益は141百万円減少しております。<br/>なお、減損損失累計額については、改正後の連結財務諸表規則に基づき当該資産の金額から直接控除しております。</p> <p style="text-align: center;">—————</p> | <p style="text-align: center;">—————</p>  |
| <p style="text-align: center;">—————</p>  | <p>(貸借対照表の純資産の部の表示に関する会計基準)<br/>当連結会計年度より、「貸借対照表の純資産の部の表示に関する会計基準」(企業会計基準第5号 平成17年12月9日)及び「貸借対照表の純資産の部の表示に関する会計基準等の適用指針」(企業会計基準適用指針第8号 平成17年12月9日)を適用しております。<br/>これまでの資本の部の合計に相当する金額は19,313百万円であります。<br/>なお、当連結会計年度における連結貸借対照表の純資産の部については、連結財務諸表規則の改正にともない、改正後の連結財務諸表規則により作成しております。</p> |

(表示方法の変更)

| 前連結会計年度<br>(自 平成17年4月1日<br>至 平成18年3月31日) | 当連結会計年度<br>(自 平成18年4月1日<br>至 平成19年3月31日)   |
|--|--|
|  | <p>(連結貸借対照表)</p> <p>前連結会計年度において「連結調整勘定」として掲記されていたものは、当連結会計年度から「負ののれん」とし、その金額的重要性に鑑み、固定負債の「その他」に含めて表示しております。</p> <p>なお、当連結会計年度末の「負ののれん」の金額は43百万円であります。</p> <p>(連結損益計算書)</p> <p>前連結会計年度において「連結調整勘定償却額」として掲記されていたものは、当連結会計年度から「負ののれん償却額」とし、その金額的重要性に鑑み、営業外収益の「その他」に含めて表示しております。</p> <p>なお、当連結会計年度の「負ののれん償却額」の金額は2百万円であります。</p> <p>(連結キャッシュ・フロー計算書)</p> <p>前連結会計年度において「連結調整勘定償却額」として掲記されていたものは、当連結会計年度から「負ののれん償却額」とし、その金額的重要性に鑑み、「その他」に含めて表示しております。</p> <p>なお、当連結会計年度の「負ののれん償却額」の金額は2百万円であります。</p> |

(追加情報)

| 前連結会計年度<br>(自 平成17年4月1日<br>至 平成18年3月31日)   | 当連結会計年度<br>(自 平成18年4月1日<br>至 平成19年3月31日) |
|--|--|
| <p>(固定資産の耐用年数の変更)</p> <p>フランスにおける会計基準の変更により、フランス子会社において使用可能予測期間を算定した結果、従来採用していた耐用年数との乖離が明らかになりました。そのため、当連結会計年度から使用可能予測期間による耐用年数を採用することとしました。</p> <p>この結果、従来の方法と比較して、営業利益は120百万円増加し、経常利益は108百万円増加し、税金等調整前当期純利益は55百万円増加しております。</p> |  |



注記事項

(連結貸借対照表関係)

| 前連結会計年度<br>(平成18年3月31日)  | 当連結会計年度<br>(平成19年3月31日)   |
|--|---|
| <p>注1 非連結子会社及び関連会社に対するものは次のとおりであります。</p> <p>投資有価証券(株式) 1,731百万円</p> <p>このうち、1,381百万円は、持分法の適用により増加した額であります。</p>   | <p>注1 非連結子会社及び関連会社に対するものは次のとおりであります。</p> <p>投資有価証券(株式) 414百万円</p> <p>このうち、134百万円は、持分法の適用により増加した額であります。</p>  |
| <p>注2 有形固定資産の減価償却累計額</p> <p>23,075百万円</p>  | <p>注2 有形固定資産の減価償却累計額</p> <p>24,697百万円</p>   |
| <p>注3 担保提供資産の状況は次のとおりであります。</p> <p>(1)担保提供資産<br/>(工場財団根抵当権)</p> <p>土地 734百万円</p> <p>建物及び構築物 1,160</p> <p>機械装置及び運搬具 1,497</p> <p>その他(工具器具備品) 527</p> <hr/> <p>計 3,919</p> <p>(工場財団以外)</p> <p>土地 54百万円</p> <p>建物及び構築物 101</p> <hr/> <p>計 156</p> <p>(2)担保資産に対応する債務<br/>(工場財団根抵当権)</p> <p>長期借入金 210百万円</p> <p>(工場財団以外)</p> <p>短期借入金 250百万円</p> <p>長期借入金 300</p> | <p>注3 担保提供資産の状況は次のとおりであります。</p> <p>(1)担保提供資産</p> <p>土地 54百万円</p> <p>建物及び構築物 97</p> <hr/> <p>計 151</p> <p>(2)担保資産に対応する債務</p> <p>短期借入金 500百万円</p> <p>長期借入金 289</p>                          |
| <p>連結子会社以外の会社の金融機関からの借入金に対して、次のとおり債務保証を行っております。</p> <p>信濃機工(株) 100百万円</p> <p>(株)エー・アール・シー 10</p>   | <p>連結子会社以外の会社の金融機関からの借入金に対して、次のとおり債務保証を行っております。</p> <p>信濃機工(株) 61百万円</p> <p>当連結会計年度より当連結会計年度末における実際の保証額を記載することといたしました。</p> <p>なお、当連結会計年度末における保証限度枠は以下のとおりであります。</p> <p>信濃機工(株) 100百万円</p> |
|  | <p>連結会計年度末日満期手形の会計処理については、当連結会計年度の末日が金融機関の休日でしたが、満期日に決済が行われたものとして処理しております。当連結会計年度末日満期手形の金額は、次のとおりであります。</p> <p>受取手形 66百万円</p>   |
| <p>受取手形割引高及び裏書譲渡高 2,340百万円<br/>(うち、関連会社受取手形割引高 1,900百万円)</p> <p>売却処理した売掛金の未決済残高 874百万円<br/>(うち、関連会社売掛金売却額 700百万円)</p>  | <p>受取手形割引高及び裏書譲渡高 550百万円</p> <p>売却処理した売掛金の未決済残高 95百万円</p>   |

| 前連結会計年度<br>(平成18年3月31日)  | 当連結会計年度<br>(平成19年3月31日) |      |           |    |             |   |          |           |  |         |      |           |    |             |   |          |           |
|--|-------------------------|------|-----------|----|-------------|---|----------|-----------|--|---------|------|-----------|----|-------------|---|----------|-----------|
| <p>注4 直接減額方式による圧縮記帳額は、保険差益の圧縮記帳であり、その内訳は次のとおりであります。</p> <table border="0"> <tr> <td>建物及び構築物</td> <td>9百万円</td> </tr> <tr> <td>機械装置及び運搬具</td> <td>25</td> </tr> <tr> <td>その他(工具器具備品)</td> <td>1</td> </tr> <tr> <td><u>計</u></td> <td><u>37</u></td> </tr> </table> | 建物及び構築物                 | 9百万円 | 機械装置及び運搬具 | 25 | その他(工具器具備品) | 1 | <u>計</u> | <u>37</u> | <p>注4 直接減額方式による圧縮記帳額は、保険差益の圧縮記帳であり、その内訳は次のとおりであります。</p> <table border="0"> <tr> <td>建物及び構築物</td> <td>9百万円</td> </tr> <tr> <td>機械装置及び運搬具</td> <td>25</td> </tr> <tr> <td>その他(工具器具備品)</td> <td>1</td> </tr> <tr> <td><u>計</u></td> <td><u>37</u></td> </tr> </table> | 建物及び構築物 | 9百万円 | 機械装置及び運搬具 | 25 | その他(工具器具備品) | 1 | <u>計</u> | <u>37</u> |
| 建物及び構築物  | 9百万円                    |      |           |    |             |   |          |           |  |         |      |           |    |             |   |          |           |
| 機械装置及び運搬具  | 25                      |      |           |    |             |   |          |           |  |         |      |           |    |             |   |          |           |
| その他(工具器具備品)  | 1                       |      |           |    |             |   |          |           |  |         |      |           |    |             |   |          |           |
| <u>計</u>   | <u>37</u>               |      |           |    |             |   |          |           |  |         |      |           |    |             |   |          |           |
| 建物及び構築物  | 9百万円                    |      |           |    |             |   |          |           |  |         |      |           |    |             |   |          |           |
| 機械装置及び運搬具  | 25                      |      |           |    |             |   |          |           |  |         |      |           |    |             |   |          |           |
| その他(工具器具備品)  | 1                       |      |           |    |             |   |          |           |  |         |      |           |    |             |   |          |           |
| <u>計</u>   | <u>37</u>               |      |           |    |             |   |          |           |  |         |      |           |    |             |   |          |           |
| 注5 提出会社の発行済株式総数は、普通株式15,533,232株であります。   |                         |      |           |    |             |   |          |           |  |         |      |           |    |             |   |          |           |
| 注6 提出会社及び持分法を適用した関連会社が保有する自己株式の数は、普通株式513,701株であります。   |                         |      |           |    |             |   |          |           |  |         |      |           |    |             |   |          |           |

(連結損益計算書関係)

| 前連結会計年度<br>(自平成17年4月1日<br>至平成18年3月31日)  | 当連結会計年度<br>(自平成18年4月1日<br>至平成19年3月31日)   |          |             |          |  |           |  |          |              |           |        |       |   |               |          |          |           |          |    |            |    |          |    |              |    |        |    |
|---|--|----------|-------------|----------|--|-----------|--|----------|--------------|-----------|--------|-------|---|---------------|----------|----------|-----------|----------|----|------------|----|----------|----|--------------|----|--------|----|
| <p>注1 販売費及び一般管理費のうち主要な費目は、次のとおりであります。</p> <table border="0"> <tr> <td>給料手当</td> <td>1,580百万円</td> </tr> <tr> <td>荷造運賃</td> <td>1,265</td> </tr> <tr> <td>賞与引当金繰入額</td> <td>51</td> </tr> <tr> <td>貸倒引当金繰入額</td> <td>171</td> </tr> <tr> <td>役員退職慰労引当金繰入額</td> <td>61</td> </tr> <tr> <td>退職給付費用</td> <td>93</td> </tr> </table> | 給料手当                                     | 1,580百万円 | 荷造運賃        | 1,265    | 賞与引当金繰入額   | 51        | 貸倒引当金繰入額   | 171      | 役員退職慰労引当金繰入額 | 61        | 退職給付費用 | 93    | <p>注1 販売費及び一般管理費のうち主要な費目は、次のとおりであります。</p> <table border="0"> <tr> <td>給料手当</td> <td>1,684百万円</td> </tr> <tr> <td>荷造運賃</td> <td>1,035</td> </tr> <tr> <td>賞与引当金繰入額</td> <td>88</td> </tr> <tr> <td>役員賞与引当金繰入額</td> <td>23</td> </tr> <tr> <td>貸倒引当金繰入額</td> <td>28</td> </tr> <tr> <td>役員退職慰労引当金繰入額</td> <td>55</td> </tr> <tr> <td>退職給付費用</td> <td>86</td> </tr> </table> | 給料手当          | 1,684百万円 | 荷造運賃     | 1,035     | 賞与引当金繰入額 | 88 | 役員賞与引当金繰入額 | 23 | 貸倒引当金繰入額 | 28 | 役員退職慰労引当金繰入額 | 55 | 退職給付費用 | 86 |
| 給料手当  | 1,580百万円                                 |          |             |          |  |           |  |          |              |           |        |       |   |               |          |          |           |          |    |            |    |          |    |              |    |        |    |
| 荷造運賃  | 1,265                                    |          |             |          |  |           |  |          |              |           |        |       |   |               |          |          |           |          |    |            |    |          |    |              |    |        |    |
| 賞与引当金繰入額  | 51                                       |          |             |          |  |           |  |          |              |           |        |       |   |               |          |          |           |          |    |            |    |          |    |              |    |        |    |
| 貸倒引当金繰入額  | 171                                      |          |             |          |  |           |  |          |              |           |        |       |   |               |          |          |           |          |    |            |    |          |    |              |    |        |    |
| 役員退職慰労引当金繰入額  | 61                                       |          |             |          |  |           |  |          |              |           |        |       |   |               |          |          |           |          |    |            |    |          |    |              |    |        |    |
| 退職給付費用  | 93                                       |          |             |          |  |           |  |          |              |           |        |       |   |               |          |          |           |          |    |            |    |          |    |              |    |        |    |
| 給料手当  | 1,684百万円                                 |          |             |          |  |           |  |          |              |           |        |       |   |               |          |          |           |          |    |            |    |          |    |              |    |        |    |
| 荷造運賃  | 1,035                                    |          |             |          |  |           |  |          |              |           |        |       |   |               |          |          |           |          |    |            |    |          |    |              |    |        |    |
| 賞与引当金繰入額  | 88                                       |          |             |          |  |           |  |          |              |           |        |       |   |               |          |          |           |          |    |            |    |          |    |              |    |        |    |
| 役員賞与引当金繰入額  | 23                                       |          |             |          |  |           |  |          |              |           |        |       |   |               |          |          |           |          |    |            |    |          |    |              |    |        |    |
| 貸倒引当金繰入額  | 28                                       |          |             |          |  |           |  |          |              |           |        |       |   |               |          |          |           |          |    |            |    |          |    |              |    |        |    |
| 役員退職慰労引当金繰入額  | 55                                       |          |             |          |  |           |  |          |              |           |        |       |   |               |          |          |           |          |    |            |    |          |    |              |    |        |    |
| 退職給付費用  | 86                                       |          |             |          |  |           |  |          |              |           |        |       |   |               |          |          |           |          |    |            |    |          |    |              |    |        |    |
| 注2 一般管理費及び当期製造費用に含まれる研究開発費は、389百万円であります。  | 注2 一般管理費及び当期製造費用に含まれる研究開発費は、445百万円であります。 |          |             |          |  |           |  |          |              |           |        |       |   |               |          |          |           |          |    |            |    |          |    |              |    |        |    |
| <p>注3 固定資産売却益の内訳は、次のとおりであります。</p> <table border="0"> <tr> <td>機械装置及び運搬具</td> <td>0百万円</td> </tr> <tr> <td><u>計</u></td> <td><u>0</u></td> </tr> </table>  | 機械装置及び運搬具                                | 0百万円     | <u>計</u>    | <u>0</u> | <p>注3 固定資産売却益の内訳は、次のとおりであります。</p> <table border="0"> <tr> <td>機械装置及び運搬具</td> <td>4百万円</td> </tr> <tr> <td><u>計</u></td> <td><u>4</u></td> </tr> </table> | 機械装置及び運搬具 | 4百万円   | <u>計</u> | <u>4</u>     |           |        |       |   |               |          |          |           |          |    |            |    |          |    |              |    |        |    |
| 機械装置及び運搬具   | 0百万円                                     |          |             |          |  |           |  |          |              |           |        |       |   |               |          |          |           |          |    |            |    |          |    |              |    |        |    |
| <u>計</u>  | <u>0</u>                                 |          |             |          |  |           |  |          |              |           |        |       |   |               |          |          |           |          |    |            |    |          |    |              |    |        |    |
| 機械装置及び運搬具   | 4百万円                                     |          |             |          |  |           |  |          |              |           |        |       |   |               |          |          |           |          |    |            |    |          |    |              |    |        |    |
| <u>計</u>  | <u>4</u>                                 |          |             |          |  |           |  |          |              |           |        |       |   |               |          |          |           |          |    |            |    |          |    |              |    |        |    |
| <p>注4 固定資産除却損の内訳は、次のとおりであります。</p> <table border="0"> <tr> <td>機械装置及び運搬具</td> <td>65百万円</td> </tr> <tr> <td>その他(工具器具備品)</td> <td>4</td> </tr> <tr> <td><u>計</u></td> <td><u>69</u></td> </tr> </table>   | 機械装置及び運搬具                                | 65百万円    | その他(工具器具備品) | 4        | <u>計</u>   | <u>69</u> | <p>注4 固定資産除却損の内訳は、次のとおりであります。</p> <table border="0"> <tr> <td>建物</td> <td>4百万円</td> </tr> <tr> <td>機械装置及び運搬具</td> <td>7</td> </tr> <tr> <td>建設仮勘定</td> <td>44</td> </tr> <tr> <td>その他(工具器具什器備品)</td> <td>2</td> </tr> <tr> <td><u>計</u></td> <td><u>59</u></td> </tr> </table> | 建物       | 4百万円         | 機械装置及び運搬具 | 7      | 建設仮勘定 | 44  | その他(工具器具什器備品) | 2        | <u>計</u> | <u>59</u> |          |    |            |    |          |    |              |    |        |    |
| 機械装置及び運搬具   | 65百万円                                    |          |             |          |  |           |  |          |              |           |        |       |   |               |          |          |           |          |    |            |    |          |    |              |    |        |    |
| その他(工具器具備品)   | 4  |          |             |          |  |           |  |          |              |           |        |       |   |               |          |          |           |          |    |            |    |          |    |              |    |        |    |
| <u>計</u>  | <u>69</u>                                |          |             |          |  |           |  |          |              |           |        |       |   |               |          |          |           |          |    |            |    |          |    |              |    |        |    |
| 建物  | 4百万円                                     |          |             |          |  |           |  |          |              |           |        |       |   |               |          |          |           |          |    |            |    |          |    |              |    |        |    |
| 機械装置及び運搬具   | 7  |          |             |          |  |           |  |          |              |           |        |       |   |               |          |          |           |          |    |            |    |          |    |              |    |        |    |
| 建設仮勘定   | 44                                       |          |             |          |  |           |  |          |              |           |        |       |   |               |          |          |           |          |    |            |    |          |    |              |    |        |    |
| その他(工具器具什器備品)   | 2  |          |             |          |  |           |  |          |              |           |        |       |   |               |          |          |           |          |    |            |    |          |    |              |    |        |    |
| <u>計</u>  | <u>59</u>                                |          |             |          |  |           |  |          |              |           |        |       |   |               |          |          |           |          |    |            |    |          |    |              |    |        |    |
| <p>注5 固定資産売却損の内訳は、次のとおりであります。</p> <table border="0"> <tr> <td>機械装置及び運搬具</td> <td>2百万円</td> </tr> <tr> <td><u>計</u></td> <td><u>2</u></td> </tr> </table>  | 機械装置及び運搬具                                | 2百万円     | <u>計</u>    | <u>2</u> | <p>注5 固定資産売却損の内訳は、次のとおりであります。</p> <table border="0"> <tr> <td>機械装置及び運搬具</td> <td>1百万円</td> </tr> <tr> <td><u>計</u></td> <td><u>1</u></td> </tr> </table> | 機械装置及び運搬具 | 1百万円   | <u>計</u> | <u>1</u>     |           |        |       |   |               |          |          |           |          |    |            |    |          |    |              |    |        |    |
| 機械装置及び運搬具   | 2百万円                                     |          |             |          |  |           |  |          |              |           |        |       |   |               |          |          |           |          |    |            |    |          |    |              |    |        |    |
| <u>計</u>  | <u>2</u>                                 |          |             |          |  |           |  |          |              |           |        |       |   |               |          |          |           |          |    |            |    |          |    |              |    |        |    |
| 機械装置及び運搬具   | 1百万円                                     |          |             |          |  |           |  |          |              |           |        |       |   |               |          |          |           |          |    |            |    |          |    |              |    |        |    |
| <u>計</u>  | <u>1</u>                                 |          |             |          |  |           |  |          |              |           |        |       |   |               |          |          |           |          |    |            |    |          |    |              |    |        |    |

前連結会計年度  
(自 平成17年4月 1日  
至 平成18年3月31日)

当連結会計年度  
(自 平成18年4月 1日  
至 平成19年3月31日)

注6 減損損失

当連結会計年度において、以下の資産グループについて減損損失を計上しております。

| 場所               | 用途                | 種類              |
|------------------|-------------------|-----------------|
| 第三工場<br>(群馬県桐生市) | マイクロクラッチ<br>の製造設備 | 土地、建物、機械<br>装置等 |

減損損失の算定にあたっては、当社グループは主に事業所を単位として資産のグルーピングを行っております。

当社第三工場で生産するマイクロクラッチのうち、OA業界向け小型マイクロクラッチの価格低下により収益性が低下したため、同製品を製造する第三工場に係る資産グループを回収可能価額まで減額し、当該減少額141百万円を減損損失として特別損失に計上いたしました。減損損失の内訳は、土地141百万円であります。

なお、当該資産グループの回収可能価額は正味売却価額により測定しており、回収可能価額を正味売却価額により測定する場合の時価について、土地及び建物は不動産鑑定士による鑑定評価額により、機械装置については合理的な見積により、それぞれ算定しております。

注6 減損損失

当連結会計年度において、以下の資産グループについて減損損失を計上しております。

| 場所               | 用途                | 種類              |
|------------------|-------------------|-----------------|
| 第三工場<br>(群馬県桐生市) | マイクロクラッチ<br>の製造設備 | 土地、建物、機械<br>装置等 |

減損損失の算定にあたっては、当社グループは主に事業所を単位として資産のグルーピングを行っております。

当社第三工場で生産するマイクロクラッチのうち、OA業界向け小型マイクロクラッチの価格低下により収益性が低下したため、同製品を製造する第三工場に係る資産グループを回収可能価額まで減額し、当該減少額12百万円を減損損失として特別損失に計上いたしました。減損損失の内訳は、土地12百万円であります。

なお、当該資産グループの回収可能価額は正味売却価額により測定しており、回収可能価額を正味売却価額により測定する場合の時価について、土地及び建物は不動産鑑定士による鑑定評価額と路線価を考慮した価格により、機械装置については合理的な見積により、それぞれ算定しております。

(連結株主資本等変動計算書関係)

当連結会計年度(自平成18年4月1日 至平成19年3月31日)

1. 発行済株式の種類及び総数並びに自己株式の種類及び株式数に関する事項

|       | 前連結会計年度末<br>株式数(千株) | 当連結会計年度増<br>加株式数(千株) | 当連結会計年度減<br>少株式数(千株) | 当連結会計年度末<br>株式数(千株) |
|-------|---------------------|----------------------|----------------------|---------------------|
| 発行済株式 |                     |                      |                      |                     |
| 普通株式  | 15,533              | —                    | —                    | 15,533              |
| 合計    | 15,533              | —                    | —                    | 15,533              |
| 自己株式  |                     |                      |                      |                     |
| 普通株式  | 513                 | 530                  | 528                  | 516                 |
| 合計    | 513                 | 530                  | 528                  | 516                 |

(注) 普通株式の自己株式の株式数の増加530千株は、取締役会決議による自己株式の取得による増加467千株と持分法子会社が連結子会社に移行することにもない取得した自己株式(当社株式)の当社帰属分54千株および単元未満株式の買取りによる増加9千株であります。普通株式の自己株式の株式数の減少528千株は、売却による減少であります。

2. 配当に関する事項

(1) 配当金支払額

| (決議)                 | 株式の種類 | 配当金の総額<br>(百万円) | 1株当たり配当<br>額(円) | 基準日        | 効力発生日      |
|----------------------|-------|-----------------|-----------------|------------|------------|
| 平成18年6月29日<br>定時株主総会 | 普通株式  | 180             | 12              | 平成18年3月31日 | 平成18年6月29日 |

(2) 基準日が当期に属する配当のうち、配当の効力発生日が翌期となるもの

| (決議)                 | 株式の種類 | 配当金の総額<br>(百万円) | 配当の原資 | 1株当たり配<br>当額(円) | 基準日        | 効力発生日      |
|----------------------|-------|-----------------|-------|-----------------|------------|------------|
| 平成19年6月28日<br>定時株主総会 | 普通株式  | 180             | 利益剰余金 | 12              | 平成19年3月31日 | 平成19年6月29日 |

(連結キャッシュ・フロー計算書関係)

| 前連結会計年度<br>(自平成17年4月1日<br>至平成18年3月31日)         | 当連結会計年度<br>(自平成18年4月1日<br>至平成19年3月31日)         |
|--|--|
| 注1 現金及び現金同等物の期末残高と連結貸借対照表<br>に掲記されている科目の金額との関係 | 注1 現金及び現金同等物の期末残高と連結貸借対照表<br>に掲記されている科目の金額との関係 |
| 現金及び預金勘定                                       | 現金及び預金勘定                                       |
| 計  | 計  |
| 預入期間が3ヶ月を<br>超える定期預金                           | 預入期間が3ヶ月を<br>超える定期預金                           |
| 現金及び現金同等物                                      | 現金及び現金同等物                                      |

## (リース取引関係)

| 前連結会計年度<br>(自 平成17年4月 1日<br>至 平成18年3月31日)                  |                   |                     |        | 当連結会計年度<br>(自 平成18年4月 1日<br>至 平成19年3月31日)   |                   |                     |        |
|--|-------------------|---------------------|--------|---|-------------------|---------------------|--------|
| 1. リース物件の所有権が借主に移転すると認められるもの以外のファイナンス・リース取引                |                   |                     |        | 1. リース物件の所有権が借主に移転すると認められるもの以外のファイナンス・リース取引 |                   |                     |        |
| ① リース物件の取得価額相当額、減価償却累計額相当額及び期末残高相当額                        |                   |                     |        | ① リース物件の取得価額相当額、減価償却累計額相当額及び期末残高相当額         |                   |                     |        |
|  | 機械装置<br>及び運搬<br>具 | その他<br>(工具器<br>具備品) | 合計     |   | 機械装置<br>及び運搬<br>具 | その他<br>(工具器<br>具備品) | 合計     |
| 取得価額相当額 (百万円)  | 2,780             | 148                 | 2,928  | 取得価額相当額 (百万円)                               | 2,702             | 84                  | 2,786  |
| 減価償却累計額相当額 (百万円)   | 1,604             | 114                 | 1,719  | 減価償却累計額相当額 (百万円)                            | 1,567             | 41                  | 1,609  |
| 期末残高相当額 (百万円)  | 1,175             | 34                  | 1,209  | 期末残高相当額 (百万円)                               | 1,134             | 42                  | 1,177  |
| ② 未経過リース料期末残高相当額   |                   |                     |        | ② 未経過リース料期末残高相当額                            |                   |                     |        |
| 1年以内   |                   |                     | 370百万円 | 1年以内  |                   |                     | 328百万円 |
| 1年超  |                   |                     | 891    | 1年超   |                   |                     | 890    |
| 合計   |                   |                     | 1,262  | 合計  |                   |                     | 1,219  |
| ③ 支払リース料、減価償却費相当額及び支払利息相当額                                 |                   |                     |        | ③ 支払リース料、減価償却費相当額及び支払利息相当額                  |                   |                     |        |
| 支払リース料   |                   |                     | 507百万円 | 支払リース料                                      |                   |                     | 428百万円 |
| 減価償却費相当額   |                   |                     | 453    | 減価償却費相当額                                    |                   |                     | 395    |
| 支払利息相当額  |                   |                     | 35     | 支払利息相当額                                     |                   |                     | 31     |
| ④ 減価償却費相当額及び利息相当額の算定方法                                     |                   |                     |        | ④ 減価償却費相当額及び利息相当額の算定方法                      |                   |                     |        |
| 減価償却費相当額の算定方法  |                   |                     |        | 減価償却費相当額の算定方法                               |                   |                     |        |
| リース期間を耐用年数とし、残存価額を零とする定額法によっております。                         |                   |                     |        | 同左  |                   |                     |        |
| 利息相当額の算定方法   |                   |                     |        | 利息相当額の算定方法                                  |                   |                     |        |
| リース料総額とリース物件の取得価額相当額の差額を利息相当額とし、各期への配分方法については、利息法によっております。 |                   |                     |        | 同左  |                   |                     |        |
| 2. オペレーティング・リース取引  |                   |                     |        | 2. オペレーティング・リース取引                           |                   |                     |        |
| 未経過リース料  |                   |                     |        | 未経過リース料                                     |                   |                     |        |
| 1年以内   |                   |                     | 6百万円   | 1年以内  |                   |                     | 6百万円   |
| 1年超  |                   |                     | 6      | 1年超   |                   |                     | 6      |
| 合計   |                   |                     | 13     | 合計  |                   |                     | 13     |

(有価証券関係)

有価証券

1. 満期保有目的の債券で時価のあるもの

| 区分                       | 前連結会計年度<br>(平成18年3月31日)                  |                              |             | 当連結会計年度<br>(平成19年3月31日)                  |                              |             |
|--------------------------|--|------------------------------|-------------|--|------------------------------|-------------|
|                          | 連結決算日<br>における連<br>結貸借対照<br>表計上額<br>(百万円) | 連結決算日<br>における時<br>価<br>(百万円) | 差額<br>(百万円) | 連結決算日<br>における連<br>結貸借対照<br>表計上額<br>(百万円) | 連結決算日<br>における時<br>価<br>(百万円) | 差額<br>(百万円) |
| 時価が連結貸借対照表計上額を<br>超えるもの  | —  | —                            | —           | —  | —                            | —           |
| 時価が連結貸借対照表計上額を<br>超えないもの | 76                                       | 76                           | △0          | —  | —                            | —           |
| 合計                       | 76                                       | 76                           | △0          | —  | —                            | —           |

2. その他有価証券で時価のあるもの

| 区分                         | 前連結会計年度<br>(平成18年3月31日) |  |             | 当連結会計年度<br>(平成19年3月31日) |  |             |
|----------------------------|-------------------------|--|-------------|-------------------------|--|-------------|
|                            | 取得原価<br>(百万円)           | 連結決算日<br>における連<br>結貸借対照<br>表計上額<br>(百万円) | 差額<br>(百万円) | 取得原価<br>(百万円)           | 連結決算日<br>における連<br>結貸借対照<br>表計上額<br>(百万円) | 差額<br>(百万円) |
| 連結貸借対照表計上額が取得原<br>価を超えるもの  |                         |  |             |                         |  |             |
| ① 株式                       | 324                     | 1,702                                    | 1,378       | 351                     | 1,565                                    | 1,213       |
| ② その他                      | —                       | —  | —           | —                       | —  | —           |
| 小計                         | 324                     | 1,702                                    | 1,378       | 351                     | 1,565                                    | 1,213       |
| 連結貸借対照表計上額が取得原<br>価を超えないもの |                         |  |             |                         |  |             |
| ① 株式                       | 424                     | 382                                      | △41         | 459                     | 294                                      | △165        |
| ② 外国債券                     | —                       | —  | —           | 315                     | 270                                      | △44         |
| ③ その他                      | 20                      | 19                                       | △1          | 20                      | 19                                       | △1          |
| 小計                         | 444                     | 402                                      | △42         | 795                     | 584                                      | △210        |
| 合計                         | 768                     | 2,105                                    | 1,336       | 1,146                   | 2,149                                    | 1,002       |

3. 前連結会計年度及び当連結会計年度中に売却したその他有価証券

| 前連結会計年度<br>(自 平成17年4月1日 至 平成18年3月31日) |                  |                  | 当連結会計年度<br>(自 平成18年4月1日 至 平成19年3月31日) |                  |                  |
|---------------------------------------|------------------|------------------|---------------------------------------|------------------|------------------|
| 売却額<br>(百万円)                          | 売却益の合計額<br>(百万円) | 売却損の合計額<br>(百万円) | 売却額<br>(百万円)                          | 売却益の合計額<br>(百万円) | 売却損の合計額<br>(百万円) |
| 514                                   | 327              | —                | —                                     | —                | —                |

4. 時価評価されていない主な有価証券

| 区分                | 前連結会計年度<br>(平成18年3月31日) | 当連結会計年度<br>(平成19年3月31日) |
|-------------------|-------------------------|-------------------------|
|                   | 連結貸借対照表計上額<br>(百万円)     | 連結貸借対照表計上額<br>(百万円)     |
| (1) 子会社株式及び関連会社株式 |                         |                         |
| ① 子会社株式           | 305                     | 336                     |
| ② 関連会社株式          | 1,425                   | 77                      |
| 小計                | 1,731                   | 414                     |
| (2) 満期保有目的の債券     |                         |                         |
| ① 割引金融債券          | —                       | 75                      |
| ② 国債              | —                       | 99                      |
| 小計                | —                       | 175                     |
| (3) その他有価証券       |                         |                         |
| 非上場株式             | 219                     | 264                     |
| 小計                | 219                     | 264                     |
| 合計                | 1,951                   | 854                     |

(注) 連結貸借対照表計上額は減損処理後の金額であります。

5. その他有価証券のうち満期があるもの及び満期保有目的の債券の連結決算日後における償還予定額

| 区分       | 1年以内<br>(百万円) | 1年超5年以内<br>(百万円) | 5年超10年以内<br>(百万円) | 10年超<br>(百万円) |
|----------|---------------|------------------|-------------------|---------------|
| (1) 債券   |               |                  |                   |               |
| ① 割引金融債券 | 75            | —                | —                 | —             |
| ② 国債     | 99            | —                | —                 | —             |
| ③ 外国債券   | —             | —                | 270               | —             |
| 計        | 175           | —                | 270               | —             |

(デリバティブ取引関係)

1. 取引の状況に関する事項

| 前連結会計年度<br>(自 平成17年4月 1日<br>至 平成18年3月31日)  | 当連結会計年度<br>(自 平成18年4月 1日<br>至 平成19年3月31日)  |
|--|--|
| <p>① 取引の内容及び利用目的等<br/>当企業グループは、外貨建資産及び負債に係る将来の為替レートの変動リスクを軽減するため、先物為替予約取引を行っております。<br/>また、変動金利の借入金の実行に伴い、当該金利を実質的に固定金利とするために金利スワップ取引を行っております。</p> <p>② 取引に対する取り組み方針<br/>通貨関連におけるデリバティブ取引については、外貨建の売上契約をヘッジするためのものであるため、外貨建売掛金及び成約高の範囲内で行うこととし、投機目的のデリバティブ取引は行わない方針であります。<br/>金利関連のデリバティブ取引については、現在、変動金利を固定金利に変換する目的で金利スワップ取引を活用しており、投機目的の取引及びレバレッジ効果の高いデリバティブ取引は行わない方針であります。</p> <p>③ 取引に係るリスクの内容<br/>通貨関連における先物為替予約取引は、為替相場の変動によるリスクを有しております。<br/>金利関連における金利スワップ取引は、市場金利の変動によるリスクを有しております。<br/>通貨関連及び金利関連とも当企業グループのデリバティブ取引の契約先は、いずれも信用度の高い銀行であるため、相手先の契約不履行によるいわゆる信用リスクは、ほとんどないと判断しております。</p> <p>④ 取引に係るリスク管理体制<br/>金利スワップ取引については、提出会社の取締役会で決定され、取引の実行及び管理は財務部が行っております。<br/>先物為替予約取引については、社内規定に基づき資金担当部門が決裁担当者の承認を得て行っております。</p> <p>⑤ その他<br/>金利スワップについては、特例処理の要件を満たしておりますので、特例処理を行っております。</p> | <p>① 取引の内容及び利用目的等<br/>同左</p> <p>② 取引に対する取り組み方針<br/>同左</p> <p>③ 取引に係るリスクの内容<br/>同左</p> <p>④ 取引に係るリスク管理体制<br/>同左</p> <p>⑤ その他<br/>同左</p> |



2. 取引の時価等に関する事項

デリバティブ取引の契約額等、時価及び評価損益

(1) 通貨関連

| 区分            | 種類           | 前連結会計年度（平成18年3月31日） |                             |             |               | 当連結会計年度（平成19年3月31日） |                             |             |               |
|---------------|--------------|---------------------|-----------------------------|-------------|---------------|---------------------|-----------------------------|-------------|---------------|
|               |              | 契約額等<br>（百万円）       | 契約額等<br>のうち1<br>年超<br>（百万円） | 時価<br>（百万円） | 評価損益<br>（百万円） | 契約額等<br>（百万円）       | 契約額等<br>のうち1<br>年超<br>（百万円） | 時価<br>（百万円） | 評価損益<br>（百万円） |
| 市場取引以外の<br>取引 | 為替予約取引<br>売建 |                     |                             |             |               |                     |                             |             |               |
|               | 米ドル          | 956                 | —                           | 957         | △1            | 377                 | —                           | 382         | △4            |
|               | ユーロ          | 1,013               | —                           | 1,036       | △22           | —                   | —                           | —           | —             |
| 合計            |              | 1,970               | —                           | 1,993       | △23           | 377                 | —                           | 382         | △4            |

(注) 1. 時価の算定方法

為替予約取引…先物為替相場によっております。

2. ヘッジ会計を適用しているものについては、開示の対象から除いております。

(2) 金利関連

前連結会計年度及び当連結会計年度において金利スワップ取引を行っておりますが、特例処理を行っているため、開示の対象から除いております。

## (退職給付関係)

| 前連結会計年度<br>(自 平成17年4月 1日<br>至 平成18年3月31日)  | 当連結会計年度<br>(自 平成18年4月 1日<br>至 平成19年3月31日) |     |         |       |      |  |            |      |              |     |       |       |               |     |         |     |          |    |  |     |       |     |       |    |         |     |                 |     |               |     |         |     |  |  |                 |        |      |      |          |      |                |     |                |     |   |  |     |         |       |      |  |            |      |              |    |       |       |               |      |         |      |          |    |  |     |       |     |       |    |         |     |                 |    |               |     |         |     |  |  |                 |    |      |      |          |      |                |     |                |     |
|--|---|-----|---------|-------|------|--|------------|------|--------------|-----|-------|-------|---------------|-----|---------|-----|----------|----|--|-----|-------|-----|-------|----|---------|-----|-----------------|-----|---------------|-----|---------|-----|--|--|-----------------|--------|------|------|----------|------|----------------|-----|----------------|-----|---|--|-----|---------|-------|------|--|------------|------|--------------|----|-------|-------|---------------|------|---------|------|----------|----|--|-----|-------|-----|-------|----|---------|-----|-----------------|----|---------------|-----|---------|-----|--|--|-----------------|----|------|------|----------|------|----------------|-----|----------------|-----|
| <p>1. 採用している退職給付制度の概要</p> <p>提出会社及び国内連結子会社は、適格退職年金制度、中小企業退職金共済制度及び退職一時金制度を設けております。また、一部の在外連結子会社では確定拠出型の退職年金制度を設けております。</p> <p>2. 退職給付債務に関する事項</p> <table style="width: 100%; border-collapse: collapse;"> <thead> <tr> <th style="width: 80%;"></th> <th style="text-align: right; width: 20%;">百万円</th> </tr> </thead> <tbody> <tr> <td>①退職給付債務</td> <td style="text-align: right;">4,180</td> </tr> <tr> <td>(内訳)</td> <td></td> </tr> <tr> <td>②未認識過去勤務債務</td> <td style="text-align: right;">△177</td> </tr> <tr> <td>③未認識数理計算上の差異</td> <td style="text-align: right;">107</td> </tr> <tr> <td>④年金資産</td> <td style="text-align: right;">4,278</td> </tr> <tr> <td>⑤連結貸借対照表計上額純額</td> <td style="text-align: right;">△29</td> </tr> <tr> <td>⑥前払年金費用</td> <td style="text-align: right;">△55</td> </tr> <tr> <td>⑦退職給付引当金</td> <td style="text-align: right;">26</td> </tr> </tbody> </table> <p>(注) 一部の連結子会社では退職給付債務の算定にあたり、簡便法を採用しております。</p> <p>3. 退職給付費用に関する事項</p> <table style="width: 100%; border-collapse: collapse;"> <thead> <tr> <th style="width: 80%;"></th> <th style="text-align: right; width: 20%;">百万円</th> </tr> </thead> <tbody> <tr> <td>①勤務費用</td> <td style="text-align: right;">234</td> </tr> <tr> <td>②利息費用</td> <td style="text-align: right;">84</td> </tr> <tr> <td>③期待運用収益</td> <td style="text-align: right;">△68</td> </tr> <tr> <td>④数理計算上の差異の費用処理額</td> <td style="text-align: right;">110</td> </tr> <tr> <td>⑤過去勤務債務の費用処理額</td> <td style="text-align: right;">△14</td> </tr> <tr> <td>⑥退職給付費用</td> <td style="text-align: right;">346</td> </tr> </tbody> </table> <p>(注) 1. 簡便法を採用している連結子会社の退職給付費用は、①勤務費用に計上しております。</p> <p>2. この他、確定拠出型の制度を採用している子会社において当連結会計年度に費用認識した拠出額は78百万円であります。</p> <p>4. 退職給付債務等の計算の基礎に関する事項</p> <table style="width: 100%; border-collapse: collapse;"> <thead> <tr> <th style="width: 70%;"></th> <th style="width: 30%;"></th> </tr> </thead> <tbody> <tr> <td>①退職給付見込額の期間配分方法</td> <td style="text-align: center;">期間定額基準</td> </tr> <tr> <td>②割引率</td> <td style="text-align: center;">2.0%</td> </tr> <tr> <td>③期待運用収益率</td> <td style="text-align: center;">2.0%</td> </tr> <tr> <td>④過去勤務債務の額の処理年数</td> <td style="text-align: center;">10年</td> </tr> </tbody> </table> <p>(発生時の従業員の平均残存勤務期間以内の一定の年数による按分額を費用処理しております。)</p> <table style="width: 100%; border-collapse: collapse;"> <tbody> <tr> <td>⑤数理計算上の差異の処理年数</td> <td style="text-align: center;">10年</td> </tr> </tbody> </table> <p>(各連結会計年度の発生時の従業員の平均残存勤務期間以内の一定の年数による按分額をそれぞれ発生翌連結会計年度から費用処理することとしております。)</p> |   | 百万円 | ①退職給付債務 | 4,180 | (内訳) |  | ②未認識過去勤務債務 | △177 | ③未認識数理計算上の差異 | 107 | ④年金資産 | 4,278 | ⑤連結貸借対照表計上額純額 | △29 | ⑥前払年金費用 | △55 | ⑦退職給付引当金 | 26 |  | 百万円 | ①勤務費用 | 234 | ②利息費用 | 84 | ③期待運用収益 | △68 | ④数理計算上の差異の費用処理額 | 110 | ⑤過去勤務債務の費用処理額 | △14 | ⑥退職給付費用 | 346 |  |  | ①退職給付見込額の期間配分方法 | 期間定額基準 | ②割引率 | 2.0% | ③期待運用収益率 | 2.0% | ④過去勤務債務の額の処理年数 | 10年 | ⑤数理計算上の差異の処理年数 | 10年 | <p>1. 採用している退職給付制度の概要</p> <p style="text-align: center;">同左</p> <p>2. 退職給付債務に関する事項</p> <table style="width: 100%; border-collapse: collapse;"> <thead> <tr> <th style="width: 80%;"></th> <th style="text-align: right; width: 20%;">百万円</th> </tr> </thead> <tbody> <tr> <td>①退職給付債務</td> <td style="text-align: right;">4,555</td> </tr> <tr> <td>(内訳)</td> <td></td> </tr> <tr> <td>②未認識過去勤務債務</td> <td style="text-align: right;">△158</td> </tr> <tr> <td>③未認識数理計算上の差異</td> <td style="text-align: right;">57</td> </tr> <tr> <td>④年金資産</td> <td style="text-align: right;">4,822</td> </tr> <tr> <td>⑤連結貸借対照表計上額純額</td> <td style="text-align: right;">△165</td> </tr> <tr> <td>⑥前払年金費用</td> <td style="text-align: right;">△255</td> </tr> <tr> <td>⑦退職給付引当金</td> <td style="text-align: right;">89</td> </tr> </tbody> </table> <p>(注) 一部の連結子会社では退職給付債務の算定にあたり、簡便法を採用しております。</p> <p>3. 退職給付費用に関する事項</p> <table style="width: 100%; border-collapse: collapse;"> <thead> <tr> <th style="width: 80%;"></th> <th style="text-align: right; width: 20%;">百万円</th> </tr> </thead> <tbody> <tr> <td>①勤務費用</td> <td style="text-align: right;">242</td> </tr> <tr> <td>②利息費用</td> <td style="text-align: right;">83</td> </tr> <tr> <td>③期待運用収益</td> <td style="text-align: right;">△85</td> </tr> <tr> <td>④数理計算上の差異の費用処理額</td> <td style="text-align: right;">50</td> </tr> <tr> <td>⑤過去勤務債務の費用処理額</td> <td style="text-align: right;">△19</td> </tr> <tr> <td>⑥退職給付費用</td> <td style="text-align: right;">271</td> </tr> </tbody> </table> <p>(注) 1. 簡便法を採用している連結子会社の退職給付費用は、①勤務費用に計上しております。</p> <p>2. この他、確定拠出型の制度を採用している子会社において当連結会計年度に費用認識した拠出額は72百万円であります。</p> <p>4. 退職給付債務等の計算の基礎に関する事項</p> <table style="width: 100%; border-collapse: collapse;"> <thead> <tr> <th style="width: 70%;"></th> <th style="width: 30%;"></th> </tr> </thead> <tbody> <tr> <td>①退職給付見込額の期間配分方法</td> <td style="text-align: center;">同左</td> </tr> <tr> <td>②割引率</td> <td style="text-align: center;">2.0%</td> </tr> <tr> <td>③期待運用収益率</td> <td style="text-align: center;">2.0%</td> </tr> <tr> <td>④過去勤務債務の額の処理年数</td> <td style="text-align: center;">10年</td> </tr> </tbody> </table> <p style="text-align: center;">同左</p> <table style="width: 100%; border-collapse: collapse;"> <tbody> <tr> <td>⑤数理計算上の差異の処理年数</td> <td style="text-align: center;">10年</td> </tr> </tbody> </table> <p style="text-align: center;">同左</p> |  | 百万円 | ①退職給付債務 | 4,555 | (内訳) |  | ②未認識過去勤務債務 | △158 | ③未認識数理計算上の差異 | 57 | ④年金資産 | 4,822 | ⑤連結貸借対照表計上額純額 | △165 | ⑥前払年金費用 | △255 | ⑦退職給付引当金 | 89 |  | 百万円 | ①勤務費用 | 242 | ②利息費用 | 83 | ③期待運用収益 | △85 | ④数理計算上の差異の費用処理額 | 50 | ⑤過去勤務債務の費用処理額 | △19 | ⑥退職給付費用 | 271 |  |  | ①退職給付見込額の期間配分方法 | 同左 | ②割引率 | 2.0% | ③期待運用収益率 | 2.0% | ④過去勤務債務の額の処理年数 | 10年 | ⑤数理計算上の差異の処理年数 | 10年 |
|  | 百万円                                       |     |         |       |      |  |            |      |              |     |       |       |               |     |         |     |          |    |  |     |       |     |       |    |         |     |                 |     |               |     |         |     |  |  |                 |        |      |      |          |      |                |     |                |     |   |  |     |         |       |      |  |            |      |              |    |       |       |               |      |         |      |          |    |  |     |       |     |       |    |         |     |                 |    |               |     |         |     |  |  |                 |    |      |      |          |      |                |     |                |     |
| ①退職給付債務  | 4,180                                     |     |         |       |      |  |            |      |              |     |       |       |               |     |         |     |          |    |  |     |       |     |       |    |         |     |                 |     |               |     |         |     |  |  |                 |        |      |      |          |      |                |     |                |     |   |  |     |         |       |      |  |            |      |              |    |       |       |               |      |         |      |          |    |  |     |       |     |       |    |         |     |                 |    |               |     |         |     |  |  |                 |    |      |      |          |      |                |     |                |     |
| (内訳)   |   |     |         |       |      |  |            |      |              |     |       |       |               |     |         |     |          |    |  |     |       |     |       |    |         |     |                 |     |               |     |         |     |  |  |                 |        |      |      |          |      |                |     |                |     |   |  |     |         |       |      |  |            |      |              |    |       |       |               |      |         |      |          |    |  |     |       |     |       |    |         |     |                 |    |               |     |         |     |  |  |                 |    |      |      |          |      |                |     |                |     |
| ②未認識過去勤務債務   | △177                                      |     |         |       |      |  |            |      |              |     |       |       |               |     |         |     |          |    |  |     |       |     |       |    |         |     |                 |     |               |     |         |     |  |  |                 |        |      |      |          |      |                |     |                |     |   |  |     |         |       |      |  |            |      |              |    |       |       |               |      |         |      |          |    |  |     |       |     |       |    |         |     |                 |    |               |     |         |     |  |  |                 |    |      |      |          |      |                |     |                |     |
| ③未認識数理計算上の差異   | 107                                       |     |         |       |      |  |            |      |              |     |       |       |               |     |         |     |          |    |  |     |       |     |       |    |         |     |                 |     |               |     |         |     |  |  |                 |        |      |      |          |      |                |     |                |     |   |  |     |         |       |      |  |            |      |              |    |       |       |               |      |         |      |          |    |  |     |       |     |       |    |         |     |                 |    |               |     |         |     |  |  |                 |    |      |      |          |      |                |     |                |     |
| ④年金資産  | 4,278                                     |     |         |       |      |  |            |      |              |     |       |       |               |     |         |     |          |    |  |     |       |     |       |    |         |     |                 |     |               |     |         |     |  |  |                 |        |      |      |          |      |                |     |                |     |   |  |     |         |       |      |  |            |      |              |    |       |       |               |      |         |      |          |    |  |     |       |     |       |    |         |     |                 |    |               |     |         |     |  |  |                 |    |      |      |          |      |                |     |                |     |
| ⑤連結貸借対照表計上額純額  | △29                                       |     |         |       |      |  |            |      |              |     |       |       |               |     |         |     |          |    |  |     |       |     |       |    |         |     |                 |     |               |     |         |     |  |  |                 |        |      |      |          |      |                |     |                |     |   |  |     |         |       |      |  |            |      |              |    |       |       |               |      |         |      |          |    |  |     |       |     |       |    |         |     |                 |    |               |     |         |     |  |  |                 |    |      |      |          |      |                |     |                |     |
| ⑥前払年金費用  | △55                                       |     |         |       |      |  |            |      |              |     |       |       |               |     |         |     |          |    |  |     |       |     |       |    |         |     |                 |     |               |     |         |     |  |  |                 |        |      |      |          |      |                |     |                |     |   |  |     |         |       |      |  |            |      |              |    |       |       |               |      |         |      |          |    |  |     |       |     |       |    |         |     |                 |    |               |     |         |     |  |  |                 |    |      |      |          |      |                |     |                |     |
| ⑦退職給付引当金   | 26  |     |         |       |      |  |            |      |              |     |       |       |               |     |         |     |          |    |  |     |       |     |       |    |         |     |                 |     |               |     |         |     |  |  |                 |        |      |      |          |      |                |     |                |     |   |  |     |         |       |      |  |            |      |              |    |       |       |               |      |         |      |          |    |  |     |       |     |       |    |         |     |                 |    |               |     |         |     |  |  |                 |    |      |      |          |      |                |     |                |     |
|  | 百万円                                       |     |         |       |      |  |            |      |              |     |       |       |               |     |         |     |          |    |  |     |       |     |       |    |         |     |                 |     |               |     |         |     |  |  |                 |        |      |      |          |      |                |     |                |     |   |  |     |         |       |      |  |            |      |              |    |       |       |               |      |         |      |          |    |  |     |       |     |       |    |         |     |                 |    |               |     |         |     |  |  |                 |    |      |      |          |      |                |     |                |     |
| ①勤務費用  | 234                                       |     |         |       |      |  |            |      |              |     |       |       |               |     |         |     |          |    |  |     |       |     |       |    |         |     |                 |     |               |     |         |     |  |  |                 |        |      |      |          |      |                |     |                |     |   |  |     |         |       |      |  |            |      |              |    |       |       |               |      |         |      |          |    |  |     |       |     |       |    |         |     |                 |    |               |     |         |     |  |  |                 |    |      |      |          |      |                |     |                |     |
| ②利息費用  | 84  |     |         |       |      |  |            |      |              |     |       |       |               |     |         |     |          |    |  |     |       |     |       |    |         |     |                 |     |               |     |         |     |  |  |                 |        |      |      |          |      |                |     |                |     |   |  |     |         |       |      |  |            |      |              |    |       |       |               |      |         |      |          |    |  |     |       |     |       |    |         |     |                 |    |               |     |         |     |  |  |                 |    |      |      |          |      |                |     |                |     |
| ③期待運用収益  | △68                                       |     |         |       |      |  |            |      |              |     |       |       |               |     |         |     |          |    |  |     |       |     |       |    |         |     |                 |     |               |     |         |     |  |  |                 |        |      |      |          |      |                |     |                |     |   |  |     |         |       |      |  |            |      |              |    |       |       |               |      |         |      |          |    |  |     |       |     |       |    |         |     |                 |    |               |     |         |     |  |  |                 |    |      |      |          |      |                |     |                |     |
| ④数理計算上の差異の費用処理額  | 110                                       |     |         |       |      |  |            |      |              |     |       |       |               |     |         |     |          |    |  |     |       |     |       |    |         |     |                 |     |               |     |         |     |  |  |                 |        |      |      |          |      |                |     |                |     |   |  |     |         |       |      |  |            |      |              |    |       |       |               |      |         |      |          |    |  |     |       |     |       |    |         |     |                 |    |               |     |         |     |  |  |                 |    |      |      |          |      |                |     |                |     |
| ⑤過去勤務債務の費用処理額  | △14                                       |     |         |       |      |  |            |      |              |     |       |       |               |     |         |     |          |    |  |     |       |     |       |    |         |     |                 |     |               |     |         |     |  |  |                 |        |      |      |          |      |                |     |                |     |   |  |     |         |       |      |  |            |      |              |    |       |       |               |      |         |      |          |    |  |     |       |     |       |    |         |     |                 |    |               |     |         |     |  |  |                 |    |      |      |          |      |                |     |                |     |
| ⑥退職給付費用  | 346                                       |     |         |       |      |  |            |      |              |     |       |       |               |     |         |     |          |    |  |     |       |     |       |    |         |     |                 |     |               |     |         |     |  |  |                 |        |      |      |          |      |                |     |                |     |   |  |     |         |       |      |  |            |      |              |    |       |       |               |      |         |      |          |    |  |     |       |     |       |    |         |     |                 |    |               |     |         |     |  |  |                 |    |      |      |          |      |                |     |                |     |
|  |   |     |         |       |      |  |            |      |              |     |       |       |               |     |         |     |          |    |  |     |       |     |       |    |         |     |                 |     |               |     |         |     |  |  |                 |        |      |      |          |      |                |     |                |     |   |  |     |         |       |      |  |            |      |              |    |       |       |               |      |         |      |          |    |  |     |       |     |       |    |         |     |                 |    |               |     |         |     |  |  |                 |    |      |      |          |      |                |     |                |     |
| ①退職給付見込額の期間配分方法  | 期間定額基準                                    |     |         |       |      |  |            |      |              |     |       |       |               |     |         |     |          |    |  |     |       |     |       |    |         |     |                 |     |               |     |         |     |  |  |                 |        |      |      |          |      |                |     |                |     |   |  |     |         |       |      |  |            |      |              |    |       |       |               |      |         |      |          |    |  |     |       |     |       |    |         |     |                 |    |               |     |         |     |  |  |                 |    |      |      |          |      |                |     |                |     |
| ②割引率   | 2.0%                                      |     |         |       |      |  |            |      |              |     |       |       |               |     |         |     |          |    |  |     |       |     |       |    |         |     |                 |     |               |     |         |     |  |  |                 |        |      |      |          |      |                |     |                |     |   |  |     |         |       |      |  |            |      |              |    |       |       |               |      |         |      |          |    |  |     |       |     |       |    |         |     |                 |    |               |     |         |     |  |  |                 |    |      |      |          |      |                |     |                |     |
| ③期待運用収益率   | 2.0%                                      |     |         |       |      |  |            |      |              |     |       |       |               |     |         |     |          |    |  |     |       |     |       |    |         |     |                 |     |               |     |         |     |  |  |                 |        |      |      |          |      |                |     |                |     |   |  |     |         |       |      |  |            |      |              |    |       |       |               |      |         |      |          |    |  |     |       |     |       |    |         |     |                 |    |               |     |         |     |  |  |                 |    |      |      |          |      |                |     |                |     |
| ④過去勤務債務の額の処理年数   | 10年                                       |     |         |       |      |  |            |      |              |     |       |       |               |     |         |     |          |    |  |     |       |     |       |    |         |     |                 |     |               |     |         |     |  |  |                 |        |      |      |          |      |                |     |                |     |   |  |     |         |       |      |  |            |      |              |    |       |       |               |      |         |      |          |    |  |     |       |     |       |    |         |     |                 |    |               |     |         |     |  |  |                 |    |      |      |          |      |                |     |                |     |
| ⑤数理計算上の差異の処理年数   | 10年                                       |     |         |       |      |  |            |      |              |     |       |       |               |     |         |     |          |    |  |     |       |     |       |    |         |     |                 |     |               |     |         |     |  |  |                 |        |      |      |          |      |                |     |                |     |   |  |     |         |       |      |  |            |      |              |    |       |       |               |      |         |      |          |    |  |     |       |     |       |    |         |     |                 |    |               |     |         |     |  |  |                 |    |      |      |          |      |                |     |                |     |
|  | 百万円                                       |     |         |       |      |  |            |      |              |     |       |       |               |     |         |     |          |    |  |     |       |     |       |    |         |     |                 |     |               |     |         |     |  |  |                 |        |      |      |          |      |                |     |                |     |   |  |     |         |       |      |  |            |      |              |    |       |       |               |      |         |      |          |    |  |     |       |     |       |    |         |     |                 |    |               |     |         |     |  |  |                 |    |      |      |          |      |                |     |                |     |
| ①退職給付債務  | 4,555                                     |     |         |       |      |  |            |      |              |     |       |       |               |     |         |     |          |    |  |     |       |     |       |    |         |     |                 |     |               |     |         |     |  |  |                 |        |      |      |          |      |                |     |                |     |   |  |     |         |       |      |  |            |      |              |    |       |       |               |      |         |      |          |    |  |     |       |     |       |    |         |     |                 |    |               |     |         |     |  |  |                 |    |      |      |          |      |                |     |                |     |
| (内訳)   |   |     |         |       |      |  |            |      |              |     |       |       |               |     |         |     |          |    |  |     |       |     |       |    |         |     |                 |     |               |     |         |     |  |  |                 |        |      |      |          |      |                |     |                |     |   |  |     |         |       |      |  |            |      |              |    |       |       |               |      |         |      |          |    |  |     |       |     |       |    |         |     |                 |    |               |     |         |     |  |  |                 |    |      |      |          |      |                |     |                |     |
| ②未認識過去勤務債務   | △158                                      |     |         |       |      |  |            |      |              |     |       |       |               |     |         |     |          |    |  |     |       |     |       |    |         |     |                 |     |               |     |         |     |  |  |                 |        |      |      |          |      |                |     |                |     |   |  |     |         |       |      |  |            |      |              |    |       |       |               |      |         |      |          |    |  |     |       |     |       |    |         |     |                 |    |               |     |         |     |  |  |                 |    |      |      |          |      |                |     |                |     |
| ③未認識数理計算上の差異   | 57  |     |         |       |      |  |            |      |              |     |       |       |               |     |         |     |          |    |  |     |       |     |       |    |         |     |                 |     |               |     |         |     |  |  |                 |        |      |      |          |      |                |     |                |     |   |  |     |         |       |      |  |            |      |              |    |       |       |               |      |         |      |          |    |  |     |       |     |       |    |         |     |                 |    |               |     |         |     |  |  |                 |    |      |      |          |      |                |     |                |     |
| ④年金資産  | 4,822                                     |     |         |       |      |  |            |      |              |     |       |       |               |     |         |     |          |    |  |     |       |     |       |    |         |     |                 |     |               |     |         |     |  |  |                 |        |      |      |          |      |                |     |                |     |   |  |     |         |       |      |  |            |      |              |    |       |       |               |      |         |      |          |    |  |     |       |     |       |    |         |     |                 |    |               |     |         |     |  |  |                 |    |      |      |          |      |                |     |                |     |
| ⑤連結貸借対照表計上額純額  | △165                                      |     |         |       |      |  |            |      |              |     |       |       |               |     |         |     |          |    |  |     |       |     |       |    |         |     |                 |     |               |     |         |     |  |  |                 |        |      |      |          |      |                |     |                |     |   |  |     |         |       |      |  |            |      |              |    |       |       |               |      |         |      |          |    |  |     |       |     |       |    |         |     |                 |    |               |     |         |     |  |  |                 |    |      |      |          |      |                |     |                |     |
| ⑥前払年金費用  | △255                                      |     |         |       |      |  |            |      |              |     |       |       |               |     |         |     |          |    |  |     |       |     |       |    |         |     |                 |     |               |     |         |     |  |  |                 |        |      |      |          |      |                |     |                |     |   |  |     |         |       |      |  |            |      |              |    |       |       |               |      |         |      |          |    |  |     |       |     |       |    |         |     |                 |    |               |     |         |     |  |  |                 |    |      |      |          |      |                |     |                |     |
| ⑦退職給付引当金   | 89  |     |         |       |      |  |            |      |              |     |       |       |               |     |         |     |          |    |  |     |       |     |       |    |         |     |                 |     |               |     |         |     |  |  |                 |        |      |      |          |      |                |     |                |     |   |  |     |         |       |      |  |            |      |              |    |       |       |               |      |         |      |          |    |  |     |       |     |       |    |         |     |                 |    |               |     |         |     |  |  |                 |    |      |      |          |      |                |     |                |     |
|  | 百万円                                       |     |         |       |      |  |            |      |              |     |       |       |               |     |         |     |          |    |  |     |       |     |       |    |         |     |                 |     |               |     |         |     |  |  |                 |        |      |      |          |      |                |     |                |     |   |  |     |         |       |      |  |            |      |              |    |       |       |               |      |         |      |          |    |  |     |       |     |       |    |         |     |                 |    |               |     |         |     |  |  |                 |    |      |      |          |      |                |     |                |     |
| ①勤務費用  | 242                                       |     |         |       |      |  |            |      |              |     |       |       |               |     |         |     |          |    |  |     |       |     |       |    |         |     |                 |     |               |     |         |     |  |  |                 |        |      |      |          |      |                |     |                |     |   |  |     |         |       |      |  |            |      |              |    |       |       |               |      |         |      |          |    |  |     |       |     |       |    |         |     |                 |    |               |     |         |     |  |  |                 |    |      |      |          |      |                |     |                |     |
| ②利息費用  | 83  |     |         |       |      |  |            |      |              |     |       |       |               |     |         |     |          |    |  |     |       |     |       |    |         |     |                 |     |               |     |         |     |  |  |                 |        |      |      |          |      |                |     |                |     |   |  |     |         |       |      |  |            |      |              |    |       |       |               |      |         |      |          |    |  |     |       |     |       |    |         |     |                 |    |               |     |         |     |  |  |                 |    |      |      |          |      |                |     |                |     |
| ③期待運用収益  | △85                                       |     |         |       |      |  |            |      |              |     |       |       |               |     |         |     |          |    |  |     |       |     |       |    |         |     |                 |     |               |     |         |     |  |  |                 |        |      |      |          |      |                |     |                |     |   |  |     |         |       |      |  |            |      |              |    |       |       |               |      |         |      |          |    |  |     |       |     |       |    |         |     |                 |    |               |     |         |     |  |  |                 |    |      |      |          |      |                |     |                |     |
| ④数理計算上の差異の費用処理額  | 50  |     |         |       |      |  |            |      |              |     |       |       |               |     |         |     |          |    |  |     |       |     |       |    |         |     |                 |     |               |     |         |     |  |  |                 |        |      |      |          |      |                |     |                |     |   |  |     |         |       |      |  |            |      |              |    |       |       |               |      |         |      |          |    |  |     |       |     |       |    |         |     |                 |    |               |     |         |     |  |  |                 |    |      |      |          |      |                |     |                |     |
| ⑤過去勤務債務の費用処理額  | △19                                       |     |         |       |      |  |            |      |              |     |       |       |               |     |         |     |          |    |  |     |       |     |       |    |         |     |                 |     |               |     |         |     |  |  |                 |        |      |      |          |      |                |     |                |     |   |  |     |         |       |      |  |            |      |              |    |       |       |               |      |         |      |          |    |  |     |       |     |       |    |         |     |                 |    |               |     |         |     |  |  |                 |    |      |      |          |      |                |     |                |     |
| ⑥退職給付費用  | 271                                       |     |         |       |      |  |            |      |              |     |       |       |               |     |         |     |          |    |  |     |       |     |       |    |         |     |                 |     |               |     |         |     |  |  |                 |        |      |      |          |      |                |     |                |     |   |  |     |         |       |      |  |            |      |              |    |       |       |               |      |         |      |          |    |  |     |       |     |       |    |         |     |                 |    |               |     |         |     |  |  |                 |    |      |      |          |      |                |     |                |     |
|  |   |     |         |       |      |  |            |      |              |     |       |       |               |     |         |     |          |    |  |     |       |     |       |    |         |     |                 |     |               |     |         |     |  |  |                 |        |      |      |          |      |                |     |                |     |   |  |     |         |       |      |  |            |      |              |    |       |       |               |      |         |      |          |    |  |     |       |     |       |    |         |     |                 |    |               |     |         |     |  |  |                 |    |      |      |          |      |                |     |                |     |
| ①退職給付見込額の期間配分方法  | 同左  |     |         |       |      |  |            |      |              |     |       |       |               |     |         |     |          |    |  |     |       |     |       |    |         |     |                 |     |               |     |         |     |  |  |                 |        |      |      |          |      |                |     |                |     |   |  |     |         |       |      |  |            |      |              |    |       |       |               |      |         |      |          |    |  |     |       |     |       |    |         |     |                 |    |               |     |         |     |  |  |                 |    |      |      |          |      |                |     |                |     |
| ②割引率   | 2.0%                                      |     |         |       |      |  |            |      |              |     |       |       |               |     |         |     |          |    |  |     |       |     |       |    |         |     |                 |     |               |     |         |     |  |  |                 |        |      |      |          |      |                |     |                |     |   |  |     |         |       |      |  |            |      |              |    |       |       |               |      |         |      |          |    |  |     |       |     |       |    |         |     |                 |    |               |     |         |     |  |  |                 |    |      |      |          |      |                |     |                |     |
| ③期待運用収益率   | 2.0%                                      |     |         |       |      |  |            |      |              |     |       |       |               |     |         |     |          |    |  |     |       |     |       |    |         |     |                 |     |               |     |         |     |  |  |                 |        |      |      |          |      |                |     |                |     |   |  |     |         |       |      |  |            |      |              |    |       |       |               |      |         |      |          |    |  |     |       |     |       |    |         |     |                 |    |               |     |         |     |  |  |                 |    |      |      |          |      |                |     |                |     |
| ④過去勤務債務の額の処理年数   | 10年                                       |     |         |       |      |  |            |      |              |     |       |       |               |     |         |     |          |    |  |     |       |     |       |    |         |     |                 |     |               |     |         |     |  |  |                 |        |      |      |          |      |                |     |                |     |   |  |     |         |       |      |  |            |      |              |    |       |       |               |      |         |      |          |    |  |     |       |     |       |    |         |     |                 |    |               |     |         |     |  |  |                 |    |      |      |          |      |                |     |                |     |
| ⑤数理計算上の差異の処理年数   | 10年                                       |     |         |       |      |  |            |      |              |     |       |       |               |     |         |     |          |    |  |     |       |     |       |    |         |     |                 |     |               |     |         |     |  |  |                 |        |      |      |          |      |                |     |                |     |   |  |     |         |       |      |  |            |      |              |    |       |       |               |      |         |      |          |    |  |     |       |     |       |    |         |     |                 |    |               |     |         |     |  |  |                 |    |      |      |          |      |                |     |                |     |

## (ストック・オプション等関係)

該当事項はありません。

## (税効果会計関係)

| 前連結会計年度 (平成18年3月31日)  | 当連結会計年度 (平成19年3月31日)                                  |
|---|---|
| 1. 繰延税金資産及び繰延税金負債の発生の主な原因別の内訳<br>(単位: 百万円)  | 1. 繰延税金資産及び繰延税金負債の発生の主な原因別の内訳<br>(単位: 百万円)            |
| (繰延税金資産)  | (繰延税金資産)  |
| 未実現利益   | 220   |
| 賞与引当金   | 152   |
| 役員退職慰労引当金   | 343   |
| たな卸資産   | 111   |
| 減損損失累計額   | 61  |
| 貸倒引当金   | 45  |
| 投資有価証券・会員権評価損等  | 44  |
| その他   | 53  |
| 繰延税金負債 (流動) との相殺  | △30   |
| 繰延税金負債 (固定) との相殺  | △143  |
| 繰延税金資産小計  | 861   |
| 評価性引当額  | △208  |
| 繰延税金資産合計  | 652   |
| (繰延税金負債)  | (繰延税金負債)  |
| 有価証券評価差額金   | △432  |
| 減価償却費   | △90   |
| 留保利益  | △23   |
| その他   | △104  |
| 繰延税金資産 (流動) との相殺  | 30  |
| 繰延税金資産 (固定) との相殺  | 143   |
| 繰延税金負債合計  | △477  |
| 2. 法定実効税率と税効果会計適用後の法人税等の負担率との差異の原因となった主な項目別の内訳<br>法定実効税率と税効果会計適用後の法人税等の負担率との間の差異が法定実効税率の100分の5以下であるため注記を省略しております。 | 2. 法定実効税率と税効果会計適用後の法人税等の負担率との差異の原因となった主な項目別の内訳<br>同 左 |

(セグメント情報)

【事業の種類別セグメント情報】

前連結会計年度(自 平成17年4月1日 至 平成18年3月31日)

当社グループは、電磁クラッチ、機械・特殊クラッチの製造販売を主事業としている専門メーカーですが、当連結会計年度については、全セグメントの売上高の合計、営業利益及び全セグメントの資産の金額の合計額に占める1セグメントの割合がいずれも90%を超えているため、事業の種類別セグメント情報の記載を省略しております。

当連結会計年度(自 平成18年4月1日 至 平成19年3月31日)

当社グループは、電磁クラッチ、機械・特殊クラッチの製造販売を主事業としている専門メーカーですが、当連結会計年度については、全セグメントの売上高の合計、営業利益及び全セグメントの資産の金額の合計額に占める1セグメントの割合がいずれも90%を超えているため、事業の種類別セグメント情報の記載を省略しております。

【所在地別セグメント情報】

前連結会計年度(自 平成17年4月1日 至 平成18年3月31日)

|                  | 日本<br>(百万円) | 北米及び<br>南米<br>(百万円) | ヨーロッパ<br>(百万円) | アジア<br>(百万円) | 計<br>(百万円) | 消去又は<br>全社<br>(百万円) | 連結<br>(百万円) |
|------------------|-------------|---------------------|----------------|--------------|------------|---------------------|-------------|
| I 売上高            |             |                     |                |              |            |                     |             |
| (1) 外部顧客に対する売上高  | 28,795      | 12,848              | 5,024          | 1,940        | 48,609     | —                   | 48,609      |
| (2) セグメント間の内部売上高 | 9,792       | 254                 | 10             | 56           | 10,113     | (10,113)            | —           |
| 計                | 38,588      | 13,102              | 5,034          | 1,997        | 58,722     | (10,113)            | 48,609      |
| 営業費用             | 38,657      | 12,886              | 4,842          | 2,013        | 58,399     | (9,923)             | 48,475      |
| 営業利益<br>(又は営業損失) | △68         | 216                 | 191            | △16          | 322        | △189                | 133         |
| II 資産            | 36,453      | 11,645              | 3,189          | 2,600        | 53,890     | (7,670)             | 46,220      |

(注) 1. 国又は地域の区分は、地理的近接度によっております。

2. 本邦以外の区分に属する主な国又は地域

- (1) 北米及び南米…米国、ブラジル
- (2) ヨーロッパ…フランス
- (3) アジア…マレーシア、中国

当連結会計年度(自 平成18年4月1日 至 平成19年3月31日)

|                  | 日本<br>(百万円) | 北米及び<br>南米<br>(百万円) | ヨーロッパ<br>(百万円) | アジア<br>(百万円) | 計<br>(百万円) | 消去又は<br>全社<br>(百万円) | 連結<br>(百万円) |
|------------------|-------------|---------------------|----------------|--------------|------------|---------------------|-------------|
| I 売上高            |             |                     |                |              |            |                     |             |
| (1) 外部顧客に対する売上高  | 31,181      | 12,405              | 4,564          | 2,688        | 50,840     | —                   | 50,840      |
| (2) セグメント間の内部売上高 | 7,931       | 386                 | 6              | 51           | 8,376      | (8,376)             | —           |
| 計                | 39,113      | 12,791              | 4,571          | 2,740        | 59,216     | (8,376)             | 50,840      |
| 営業費用             | 38,626      | 12,152              | 4,527          | 2,699        | 58,006     | (8,376)             | 49,629      |
| 営業利益<br>(又は営業損失) | 486         | 639                 | 43             | 41           | 1,210      | 0                   | 1,210       |
| II 資産            | 38,529      | 11,557              | 2,883          | 2,891        | 55,861     | (6,611)             | 49,250      |

(注) 1. 国又は地域の区分は、地理的近接度によっております。

2. 本邦以外の区分に属する主な国又は地域

- (1) 北米及び南米…米国、ブラジル
- (2) ヨーロッパ…フランス
- (3) アジア…マレーシア、中国

【海外売上高】

前連結会計年度（自 平成17年4月1日 至 平成18年3月31日）

|                          | 北米及び南米 | ヨーロッパ | その他の地域 | 計      |
|--------------------------|--------|-------|--------|--------|
| I 海外売上高（百万円）             | 12,848 | 5,047 | 5,419  | 23,315 |
| II 連結売上高（百万円）            | —      | —     | —      | 48,609 |
| III 海外売上高の連結売上高に占める割合（%） | 26.4   | 10.4  | 11.1   | 48.0   |

- (注) 1. 国又は地域の区分は、地理的近接度によっております。  
 2. 各区分に属する主な国又は地域  
 (1) 北米及び南米…米国、カナダ、ブラジル  
 (2) ヨーロッパ…フランス、ドイツ  
 (3) その他の地域…マレーシア、中国  
 3. 海外売上高は、提出会社の輸出高並びに本国以外の国に所在する連結子会社の売上高の合計額（ただし、連結会社間での内部売上高を除く）であります。

当連結会計年度（自 平成18年4月1日 至 平成19年3月31日）

|                          | 北米及び南米 | ヨーロッパ | その他の地域 | 計      |
|--------------------------|--------|-------|--------|--------|
| I 海外売上高（百万円）             | 12,413 | 4,585 | 6,691  | 23,690 |
| II 連結売上高（百万円）            | —      | —     | —      | 50,840 |
| III 海外売上高の連結売上高に占める割合（%） | 24.4   | 9.0   | 13.2   | 46.6   |

- (注) 1. 国又は地域の区分は、地理的近接度によっております。  
 2. 各区分に属する主な国又は地域  
 (1) 北米及び南米…米国、カナダ、ブラジル  
 (2) ヨーロッパ…フランス、ドイツ  
 (3) その他の地域…マレーシア、中国  
 3. 海外売上高は、提出会社の輸出高並びに本国以外の国に所在する連結子会社の売上高の合計額（ただし、連結会社間での内部売上高を除く）であります。

【関連当事者との取引】

前連結会計年度（自 平成17年4月1日 至 平成18年3月31日）

- (1) 親会社及び法人主要株主等  
 該当事項はありません。

- (2) 役員及び個人主要株主等

| 属性  | 会社等の名称    | 住所    | 資本金又は出資金<br>(百万円) | 事業の内容<br>又は職業 | 議決権等の所有<br>(被所有)<br>割合 | 関係内容              |            | 取引の内容                 | 取引金額<br>(百万円) | 科目 | 期末残高<br>(百万円) |
|---|-----------|-------|-------------------|---------------|------------------------|-------------------|------------|-----------------------|---------------|----|---------------|
|   |           |       |                   |               |                        | 役員の<br>兼任等<br>(人) | 事業上<br>の関係 |                       |               |    |               |
| 役員及びその近親者が議決権の過半数を所有している会社等（当該会社等の子会社を含む） | 第一共栄ビル(株) | 東京都港区 | 40                | 貸ビル業          | (直接14.85%)             | 3                 | 建物等の賃借     | 建物賃借<br>土地賃貸<br>広告宣伝費 | 76<br>9<br>10 | 敷金 | 142           |

- (注) 1. 第一共栄ビル(株)のビルの賃借料については、提出会社の東京営業所のビルに係るものであり、3年ごとに近隣の取引実勢に基づいて、契約により決定しております。  
 2. 上記取引金額には消費税等を含んでおりません。

## (3) 子会社等

| 属性   | 会社等の名称      | 住所         | 資本金又は出資金<br>(百万円) | 事業の内容又は職業 | 議決権等の所有(被所有)割合 | 関係内容          |            | 取引の内容 | 取引金額<br>(百万円) | 科目              | 期末残高<br>(百万円)  |
|------|-------------|------------|-------------------|-----------|----------------|---------------|------------|-------|---------------|-----------------|----------------|
|      |             |            |                   |           |                | 役員の兼任等<br>(人) | 事業上の関係     |       |               |                 |                |
| 関連会社 | 東洋クラッチ<br>㈱ | 東京都<br>品川区 | 100               | 卸販売業      | 直接50.00%       | 3             | 当社製品の販売代理店 | 製品売上  | 18,302        | 売掛金<br>受取<br>手形 | 5,243<br>2,368 |

(注) 1. 取引条件ないし取引条件の決定方針等

東洋クラッチ㈱に対するクラッチ及びブレーキの製品販売については、市場価格、総原価を勘案して当社希望価格を提示し、価格交渉の上、他の代理店と同様に決定しております。また、東洋クラッチ㈱に対する取引金額等には、同社を経由して連結子会社に販売した内部取引を含めておりません。

2. 上記取引金額は消費税等を含まず、期末残高には消費税等を含んで表示しております。

当連結会計年度(自 平成18年4月1日 至 平成19年3月31日)

(1) 親会社及び法人主要株主等  
該当事項はありません。

(2) 役員及び個人主要株主等

| 属性  | 会社等の名称      | 住所        | 資本金又は出資金<br>(百万円) | 事業の内容又は職業 | 議決権等の所有(被所有)割合 | 関係内容          |        | 取引の内容                    | 取引金額<br>(百万円) | 科目 | 期末残高<br>(百万円) |
|---|-------------|-----------|-------------------|-----------|----------------|---------------|--------|--------------------------|---------------|----|---------------|
|   |             |           |                   |           |                | 役員の兼任等<br>(人) | 事業上の関係 |                          |               |    |               |
| 役員及びその近親者が議決権の過半数を所有している会社等(当該会社等の子会社を含む) | 第一共栄ビル<br>㈱ | 東京都<br>港区 | 40                | 貸ビル業      | (直接14.79%)     | 2             | 建物等の賃借 | 建物賃借<br>土地賃貸<br>広告宣伝費の支払 | 75<br>9<br>18 | 敷金 | 142           |

(注) 1. 第一共栄ビル㈱のビルの賃借料については、提出会社の東京営業所のビルに係るものであり、3年ごとに近隣の取引実勢に基づいて、契約により決定しております。

2. 上記取引金額には消費税等を含んでおりません。

(3) 子会社等

該当事項はありません。

(1株当たり情報)

| 前連結会計年度<br>(自 平成17年4月1日<br>至 平成18年3月31日)  |           | 当連結会計年度<br>(自 平成18年4月1日<br>至 平成19年3月31日)  |           |
|---|-----------|---|-----------|
| 1株当たり純資産額   | 1,234円46銭 | 1株当たり純資産額   | 1,286円08銭 |
| 1株当たり当期純利益  | 26円73銭    | 1株当たり当期純利益  | 54円01銭    |
| 潜在株式調整後1株当たり当期純利益については、潜在株式が存在しないため記載しておりません。<br>なお、1株当たり当期純利益の算定上の基礎は、以下のとおりであります。 |           | 潜在株式調整後1株当たり当期純利益については、潜在株式が存在しないため記載しておりません。<br>なお、1株当たり当期純利益の算定上の基礎は、以下のとおりであります。 |           |
| 1株当たり当期純利益  |           | 1株当たり当期純利益  |           |
| 当期純利益   | 419百万円    | 当期純利益   | 816百万円    |
| 普通株主に帰属しない金額  | 18        | 普通株主に帰属しない金額  | —         |
| (うち利益処分による役員賞与)   | (18)      | (うち利益処分による役員賞与)   | (—)       |
| 普通株式に係る当期純利益  | 401       | 普通株式に係る当期純利益  | 816       |
| 期中平均株式数   | 15,025千株  | 期中平均株式数   | 15,113千株  |

(重要な後発事象)

該当事項はありません。

⑤【連結附属明細表】

【社債明細表】

該当事項はありません。

【借入金等明細表】

| 区分                     | 前期末残高<br>(百万円) | 当期末残高<br>(百万円) | 平均利率<br>(%) | 返済期限            |
|------------------------|----------------|----------------|-------------|-----------------|
| 短期借入金                  | 3,586          | 6,617          | 1.50        | —               |
| 1年以内に返済予定の長期借入金        | 852            | 2,206          | 1.43        | —               |
| 長期借入金（1年以内に返済予定のものを除く） | 5,867          | 5,697          | 1.47        | 平成19年～<br>平成28年 |
| その他の有利子負債              | —              | —              | —           | —               |
| 合計                     | 10,306         | 14,521         | —           | —               |

(注) 1. 「平均利率」については、借入金等の当期末残高に対する加重平均利率を記載しております。

2. 長期借入金（1年以内に返済予定のものを除く）の連結決算日後5年内における1年ごとの返済予定額の総額

| 区分    | 1年超2年以内<br>(百万円) | 2年超3年以内<br>(百万円) | 3年超4年以内<br>(百万円) | 4年超5年以内<br>(百万円) |
|-------|------------------|------------------|------------------|------------------|
| 長期借入金 | 1,145            | 1,304            | 1,903            | 495              |

(2)【その他】

該当事項はありません。

## 2【財務諸表等】

### (1)【財務諸表】

#### ①【貸借対照表】

| 区分         | 注記<br>番号 | 第77期<br>(平成18年3月31日) |            | 第78期<br>(平成19年3月31日) |            |
|------------|----------|----------------------|------------|----------------------|------------|
|            |          | 金額 (百万円)             | 構成比<br>(%) | 金額 (百万円)             | 構成比<br>(%) |
| (資産の部)     |          |                      |            |                      |            |
| I 流動資産     |          |                      |            |                      |            |
| 1. 現金及び預金  |          | 2,723                |            | 2,847                |            |
| 2. 受取手形    | (注4)     | 4,256                |            | 4,379                |            |
| 3. 売掛金     | (注4)     | 12,588               |            | 11,651               |            |
| 4. 有価証券    |          | 76                   |            | 75                   |            |
| 5. 製品      |          | 596                  |            | 618                  |            |
| 6. 原材料     |          | 405                  |            | 401                  |            |
| 7. 仕掛品     |          | 2,591                |            | 2,404                |            |
| 8. 貯蔵品     |          | 12                   |            | 22                   |            |
| 9. 前払費用    |          | 15                   |            | 27                   |            |
| 10. 繰延税金資産 |          | 195                  |            | 193                  |            |
| 11. 未収入金   | (注4)     | 403                  |            | 320                  |            |
| 12. 短期貸付金  | (注4)     | 86                   |            | 78                   |            |
| 13. その他    |          | 14                   |            | 187                  |            |
| 貸倒引当金      |          | —                    |            | △27                  |            |
| 流動資産合計     |          | 23,967               | 64.2       | 23,180               | 60.6       |
| II 固定資産    |          |                      |            |                      |            |
| 1. 有形固定資産  | (注1)     |                      |            |                      |            |
| (1) 建物     | (注2・5)   | 1,603                |            | 1,519                |            |
| (2) 構築物    | (注2)     | 82                   |            | 75                   |            |
| (3) 機械及び装置 | (注2・5)   | 1,498                |            | 1,526                |            |
| (4) 車輛運搬具  |          | 49                   |            | 57                   |            |
| (5) 工具器具備品 | (注2・5)   | 532                  |            | 520                  |            |
| (6) 土地     | (注2)     | 1,621                |            | 2,160                |            |
| (7) 建設仮勘定  |          | 75                   |            | 65                   |            |
| 有形固定資産合計   |          | 5,463                | 14.6       | 5,926                | 15.5       |



| 区分            | 注記<br>番号 | 第77期<br>(平成18年3月31日) |            | 第78期<br>(平成19年3月31日) |            |       |
|---------------|----------|----------------------|------------|----------------------|------------|-------|
|               |          | 金額 (百万円)             | 構成比<br>(%) | 金額 (百万円)             | 構成比<br>(%) |       |
| 2. 無形固定資産     |          |                      |            |                      |            |       |
| (1) 借地権       |          |                      | 3          |                      | 3          |       |
| (2) 電話加入権     |          |                      | 14         |                      | 14         |       |
| (3) ソフトウェア    |          |                      | 20         |                      | 21         |       |
| (4) その他       |          |                      | 1          |                      | 1          |       |
| 無形固定資産合計      |          |                      | 39         | 0.1                  | 41         | 0.1   |
| 3. 投資その他の資産   |          |                      |            |                      |            |       |
| (1) 投資有価証券    |          |                      | 2,285      |                      | 1,929      |       |
| (2) 関係会社株式    |          |                      | 4,601      |                      | 6,063      |       |
| (3) 出資金       |          |                      | 1          |                      | 1          |       |
| (4) 関係会社長期貸付金 |          |                      | 546        |                      | 471        |       |
| (5) 長期前払費用    |          |                      | 74         |                      | 103        |       |
| (6) 敷金        |          |                      | 173        |                      | 174        |       |
| (7) 前払年金費用    |          |                      | 55         |                      | 255        |       |
| (8) その他       |          |                      | 148        |                      | 147        |       |
| 投資損失引当金       |          |                      | —          |                      | △24        |       |
| 投資その他の資産合計    |          |                      | 7,886      | 21.1                 | 9,122      | 23.8  |
| 固定資産合計        |          |                      | 13,390     | 35.8                 | 15,090     | 39.4  |
| 資産合計          |          |                      | 37,358     | 100.0                | 38,271     | 100.0 |

| 区分                | 注記<br>番号 | 第77期<br>(平成18年3月31日) |            | 第78期<br>(平成19年3月31日) |            |
|-------------------|----------|----------------------|------------|----------------------|------------|
|                   |          | 金額 (百万円)             | 構成比<br>(%) | 金額 (百万円)             | 構成比<br>(%) |
| (負債の部)            |          |                      |            |                      |            |
| I 流動負債            |          |                      |            |                      |            |
| 1. 支払手形           | (注4)     | 10,135               |            | 9,493                |            |
| 2. 買掛金            | (注4)     | 2,492                |            | 2,485                |            |
| 3. 短期借入金          |          | 1,734                |            | 1,700                |            |
| 4. 一年以内に返済する長期借入金 |          | 852                  |            | 1,755                |            |
| 5. 未払金            |          | 408                  |            | 358                  |            |
| 6. 未払法人税等         |          | 142                  |            | 80                   |            |
| 7. 未払消費税等         |          | 61                   |            | 59                   |            |
| 8. 未払費用           | (注4)     | 72                   |            | 57                   |            |
| 9. 仮受金            |          | 4                    |            | —                    |            |
| 10. 預り金           |          | 24                   |            | 25                   |            |
| 11. 賞与引当金         |          | 325                  |            | 333                  |            |
| 12. 役員賞与引当金       |          | —                    |            | 18                   |            |
| 13. 設備関係支払手形      |          | 85                   |            | 192                  |            |
| 14. その他           |          | 0                    |            | 4                    |            |
| 流動負債合計            |          | 16,339               | 43.8       | 16,564               | 43.3       |
| II 固定負債           |          |                      |            |                      |            |
| 1. 長期借入金          | (注2)     | 5,272                |            | 5,296                |            |
| 2. 関係会社長期借入金      |          | —                    |            | 800                  |            |
| 3. 繰延税金負債         |          | 416                  |            | 340                  |            |
| 4. 役員退職慰労引当金      |          | 292                  |            | 273                  |            |
| 5. 債務保証損失引当金      |          | 20                   |            | 20                   |            |
| 6. 投資損失引当金        |          | 24                   |            | —                    |            |
| 7. その他            |          | 0                    |            | 0                    |            |
| 固定負債合計            |          | 6,025                | 16.1       | 6,731                | 17.6       |
| 負債合計              |          | 22,364               | 59.9       | 23,295               | 60.9       |

| 区分                  | 注記<br>番号 | 第77期<br>(平成18年3月31日) |            | 第78期<br>(平成19年3月31日) |            |
|---------------------|----------|----------------------|------------|----------------------|------------|
|                     |          | 金額 (百万円)             | 構成比<br>(%) | 金額 (百万円)             | 構成比<br>(%) |
| (資本の部)              |          |                      |            |                      |            |
| I 資本金               | (注3)     |                      | 1,858      | 5.0                  | —          |
| II 資本剰余金            |          |                      |            |                      |            |
| 1. 資本準備金            |          |                      | 1,798      |                      | —          |
| 資本剰余金合計             |          |                      | 1,798      | 4.8                  | —          |
| III 利益剰余金           |          |                      |            |                      |            |
| 1. 利益準備金            |          |                      | 354        |                      | —          |
| 2. 任意積立金            |          |                      |            |                      |            |
| 別途積立金               |          | 9,703                | 9,703      |                      | —          |
| 3. 当期未処分利益          |          |                      | 719        |                      | —          |
| 利益剰余金合計             |          |                      | 10,776     | 28.8                 | —          |
| IV その他有価証券評価差額<br>金 |          |                      | 802        | 2.2                  | —          |
| V 自己株式              | (注6)     |                      | △244       | △0.7                 | —          |
| 資本合計                |          |                      | 14,993     | 40.1                 | —          |
| 負債・資本合計             |          |                      | 37,358     | 100.0                | —          |

| 区分                  | 注記<br>番号 | 第77期<br>(平成18年3月31日) |            | 第78期<br>(平成19年3月31日) |            |
|---------------------|----------|----------------------|------------|----------------------|------------|
|                     |          | 金額 (百万円)             | 構成比<br>(%) | 金額 (百万円)             | 構成比<br>(%) |
| (純資産の部)             |          |                      |            |                      |            |
| I 株主資本              |          |                      |            |                      |            |
| 1. 資本金              |          |                      | —          |                      | 1,858      |
| 2. 資本剰余金            |          |                      |            |                      |            |
| (1) 資本準備金           |          | —                    |            | 1,798                |            |
| (2) その他資本剰余金        |          | —                    |            | 22                   |            |
| 資本剰余金合計             |          |                      | —          |                      | 1,820      |
| 3. 利益剰余金            |          |                      |            |                      |            |
| (1) 利益準備金           |          | —                    |            | 354                  |            |
| (2) その他利益剰余金        |          |                      |            |                      |            |
| 別途積立金               |          | —                    |            | 9,803                |            |
| 繰越利益剰余金             |          | —                    |            | 884                  |            |
| 利益剰余金合計             |          |                      | —          |                      | 11,041     |
| 4. 自己株式             |          |                      | —          |                      | △335       |
| 株主資本合計              |          |                      | —          |                      | 14,385     |
| II 評価・換算差額等         |          |                      |            |                      |            |
| 1. その他有価証券評価差<br>額金 |          |                      | —          |                      | 589        |
| 評価・換算差額等合計          |          |                      | —          |                      | 589        |
| 純資産合計               |          |                      | —          |                      | 14,975     |
| 負債純資産合計             |          |                      | —          |                      | 38,271     |

②【損益計算書】

| 区分                | 注記<br>番号 | 第77期<br>(自 平成17年4月 1日<br>至 平成18年3月31日) |        |            | 第78期<br>(自 平成18年4月 1日<br>至 平成19年3月31日) |        |            |
|-------------------|----------|--|--------|------------|--|--------|------------|
|                   |          | 金額 (百万円)                               |        | 百分比<br>(%) | 金額 (百万円)                               |        | 百分比<br>(%) |
| I 売上高             | (注1)     |  | 37,041 | 100.0      |  | 36,865 | 100.0      |
| II 売上原価           |          |  |        |            |  |        |            |
| 1. 製品期首たな卸高       |          | 569                                    |        |            | 596                                    |        |            |
| 2. 当期製品製造原価       | (注2)     | 34,010                                 |        |            | 33,290                                 |        |            |
| 合計                |          | 34,579                                 |        |            | 33,887                                 |        |            |
| 3. 製品期末たな卸高       |          | 596                                    | 33,983 | 91.7       | 618                                    | 33,268 | 90.3       |
| 売上総利益             |          |  | 3,057  | 8.3        |  | 3,596  | 9.7        |
| III 販売費及び一般管理費    | (注2・3)   |  |        |            |  |        |            |
| 1. 販売手数料          |          | 14                                     |        |            | 16                                     |        |            |
| 2. 荷造運賃           |          | 1,204                                  |        |            | 937                                    |        |            |
| 3. 職員給料           |          | 700                                    |        |            | 739                                    |        |            |
| 4. 職員賞与           |          | 141                                    |        |            | 170                                    |        |            |
| 5. 役員報酬           |          | 133                                    |        |            | 126                                    |        |            |
| 6. 法定福利費          |          | 156                                    |        |            | 170                                    |        |            |
| 7. 賃借料            |          | 124                                    |        |            | 118                                    |        |            |
| 8. 広告宣伝費          |          | 103                                    |        |            | 129                                    |        |            |
| 9. 支払手数料          |          | 74                                     |        |            | 97                                     |        |            |
| 10. 調査研究費         |          | 8                                      |        |            | 14                                     |        |            |
| 11. 賞与引当金繰入額      |          | 44                                     |        |            | 50                                     |        |            |
| 12. 役員賞与引当金繰入額    |          | —                                      |        |            | 18                                     |        |            |
| 13. 役員退職慰労引当金繰入額  |          | 61                                     |        |            | 37                                     |        |            |
| 14. 貸倒引当金繰入額      |          | —                                      |        |            | 27                                     |        |            |
| 15. 退職給付費用        |          | 59                                     |        |            | 46                                     |        |            |
| 16. 減価償却費         |          | 35                                     |        |            | 36                                     |        |            |
| 17. その他           |          | 356                                    | 3,218  | 8.7        | 376                                    | 3,113  | 8.4        |
| 営業利益又は<br>営業損失(△) |          |  | △160   | △0.4       |  | 483    | 1.3        |
| IV 営業外収益          |          |  |        |            |  |        |            |
| 1. 受取利息           | (注1)     | 12                                     |        |            | 11                                     |        |            |
| 2. 受取配当金          | (注1)     | 327                                    |        |            | 273                                    |        |            |
| 3. 為替差益           |          | 324                                    |        |            | 161                                    |        |            |
| 4. その他            |          | 108                                    | 773    | 2.0        | 79                                     | 525    | 1.4        |

| 区分            | 注記<br>番号 | 第77期<br>(自 平成17年4月 1日<br>至 平成18年3月31日) |     | 百分比<br>(%) | 第78期<br>(自 平成18年4月 1日<br>至 平成19年3月31日) |     | 百分比<br>(%) |
|---------------|----------|--|-----|------------|--|-----|------------|
|               |          | 金額 (百万円)                               |     |            | 金額 (百万円)                               |     |            |
| V 営業外費用       |          |  |     |            |  |     |            |
| 1. 支払利息       |          | 92                                     |     |            | 116                                    |     |            |
| 2. 手形売却損      |          | 34                                     |     |            | 37                                     |     |            |
| 3. クレーム補償費    |          | 50                                     |     |            | —                                      |     |            |
| 4. その他        |          | 21                                     | 199 | 0.5        | 73                                     | 226 | 0.6        |
| 経常利益          |          |  | 413 | 1.1        |  | 782 | 2.1        |
| VI 特別利益       |          |  |     |            |  |     |            |
| 1. 固定資産売却益    | (注4)     | 0                                      |     |            | 2                                      |     |            |
| 2. 投資有価証券売却益  |          | 243                                    | 244 | 0.7        | —                                      | 2   | 0.0        |
| VII 特別損失      |          |  |     |            |  |     |            |
| 1. 固定資産除却損    | (注5)     | 15                                     |     |            | 59                                     |     |            |
| 2. 固定資産売却損    | (注6)     | 2                                      |     |            | 1                                      |     |            |
| 3. 減損損失       | (注7)     | 141                                    |     |            | 12                                     |     |            |
| 4. 投資損失引当金繰入額 |          | 24                                     |     |            | —                                      |     |            |
| 5. 投資有価証券評価損  |          | —                                      |     |            | 8                                      |     |            |
| 6. 会員権評価損     |          | 0                                      | 183 | 0.5        | —                                      | 81  | 0.2        |
| 税引前当期純利益      |          |  | 473 | 1.3        |  | 703 | 1.9        |
| 法人税、住民税及び事業税  |          | 151                                    |     |            | 171                                    |     |            |
| 法人税等調整額       |          | 14                                     | 165 | 0.5        | 68                                     | 240 | 0.6        |
| 当期純利益         |          |  | 308 | 0.8        |  | 463 | 1.3        |
| 前期繰越利益        |          |  | 411 |            |  | —   |            |
| 当期未処分利益       |          |  | 719 |            |  | —   |            |

製造原価明細書

| 区分        | 注記<br>番号 | 第77期<br>(自 平成17年4月 1日<br>至 平成18年3月31日) |            | 第78期<br>(自 平成18年4月 1日<br>至 平成19年3月31日) |            |
|-----------|----------|--|------------|--|------------|
|           |          | 金額 (百万円)                               | 構成比<br>(%) | 金額 (百万円)                               | 構成比<br>(%) |
| I 材料費     |          | 17,137                                 | 50.2       | 17,395                                 | 52.6       |
| II 労務費    |          | 5,421                                  | 15.9       | 6,053                                  | 18.3       |
| III 経費    |          | 11,578                                 | 33.9       | 9,654                                  | 29.1       |
| (外注加工費)   |          | (8,503)                                | (24.9)     | (6,861)                                | (20.7)     |
| (減価償却費)   |          | (792)                                  | (2.3)      | (736)                                  | (2.2)      |
| (その他)     |          | (2,282)                                | (6.7)      | (2,056)                                | (6.2)      |
| 当期総製造費用   |          | 34,137                                 | 100.0      | 33,103                                 | 100.0      |
| 期首仕掛品たな卸高 |          | 2,464                                  |            | 2,591                                  |            |
| 合計        |          | 36,601                                 |            | 35,695                                 |            |
| 期末仕掛品たな卸高 |          | 2,591                                  |            | 2,404                                  |            |
| 当期製品製造原価  |          | 34,010                                 |            | 33,290                                 |            |

(注) 原価計算の方法は、月次には見積価格による製品別計算を行っており、事業年度末においてこれを実際原価に引き直し計算しております。

③【利益処分計算書及び株主資本等変動計算書】

利益処分計算書

|                   |          | 第77期<br>株主総会承認年月日<br>平成18年6月29日 |     |
|-------------------|----------|---------------------------------|-----|
| 区分                | 注記<br>番号 | 金額（百万円）                         |     |
| I 当期末処分利益         |          |                                 | 719 |
| II 利益処分額          |          |                                 |     |
| 1. 配当金            |          | 180                             |     |
| 2. 役員賞与金          |          | 18                              |     |
| 3. 任意積立金<br>別途積立金 |          | 100                             | 298 |
| III 次期繰越利益        |          |                                 | 421 |



## 株主資本等変動計算書

第78期（自 平成18年4月 1日 至 平成19年3月31日）

|                                   | 株 主 資 本 |           |          |         |           |          |      |        |        |         |
|-----------------------------------|---------|-----------|----------|---------|-----------|----------|------|--------|--------|---------|
|                                   | 資本金     | 資 本 剰 余 金 |          |         | 利 益 剰 余 金 |          |      | 自己株式   | 株主資本合計 |         |
|                                   |         | 資本準備金     | その他資本剰余金 | 資本剰余金合計 | 利益準備金     | その他利益剰余金 |      |        |        | 利益剰余金合計 |
|                                   |         |           |          |         | 別途積立金     | 繰越利益剰余金  |      |        |        |         |
| 平成18年3月31日 残高<br>(百万円)            | 1,858   | 1,798     | —        | 1,798   | 354       | 9,703    | 719  | 10,776 | △244   | 14,190  |
| 事業年度期間中の変動額                       |         |           |          |         |           |          |      |        |        |         |
| 剰余金の配当（注）                         |         |           |          |         |           |          | △180 | △180   |        | △180    |
| 役員賞与（注）                           |         |           |          |         |           |          | △18  | △18    |        | △18     |
| 別途積立金の積立（注）                       |         |           |          |         |           | 100      | △100 | —      |        | —       |
| 当期純利益                             |         |           |          |         |           |          | 463  | 463    |        | 463     |
| 自己株式の取得                           |         |           |          |         |           |          |      |        | △314   | △314    |
| 自己株式の処分                           |         |           | 22       | 22      |           |          |      |        | 223    | 245     |
| 株主資本以外の項目の事業<br>年度期間中の変動額<br>(純額) |         |           |          |         |           |          |      |        |        |         |
| 事業年度期間中の変動額合計<br>(百万円)            | —       | —         | 22       | 22      | —         | 100      | 164  | 264    | △91    | 196     |
| 平成19年3月31日 残高<br>(百万円)            | 1,858   | 1,798     | 22       | 1,820   | 354       | 9,803    | 884  | 11,041 | △335   | 14,385  |

|                                   | 評価・換算差額等         |                | 純資産合計  |
|-----------------------------------|------------------|----------------|--------|
|                                   | その他有価証券<br>評価差額金 | 評価・換算差額等<br>合計 |        |
| 平成18年3月31日 残高<br>(百万円)            | 802              | 802            | 14,993 |
| 事業年度期間中の変動額                       |                  |                |        |
| 剰余金の配当（注）                         |                  |                | △180   |
| 役員賞与（注）                           |                  |                | △18    |
| 別途積立金の積立（注）                       |                  |                | —      |
| 当期純利益                             |                  |                | 463    |
| 自己株式の取得                           |                  |                | △314   |
| 自己株式の処分                           |                  |                | 245    |
| 株主資本以外の項目の事業<br>年度期間中の変動額<br>(純額) | △213             | △213           | △213   |
| 事業年度期間中の変動額合計<br>(百万円)            | △213             | △213           | △17    |
| 平成19年3月31日 残高<br>(百万円)            | 589              | 589            | 14,975 |

(注) 平成18年6月の定時総会における利益処分項目であります。

重要な会計方針

| 第77期<br>(自 平成17年4月 1日<br>至 平成18年3月31日)  | 第78期<br>(自 平成18年4月 1日<br>至 平成19年3月31日)  |
|---|---|
| <p><u>1. 有価証券の評価基準及び評価方法</u></p> <p>(1) 満期保有目的の債券<br/>償却原価法</p> <p>(2) 子会社株式及び関連会社株式<br/>移動平均法による原価法</p> <p>(3) その他有価証券<br/>時価のあるもの<br/>決算日の市場価格等に基づく時価法<br/>(評価差額は全部資本直入法により処理し、売却原価は移動平均法により算定しております。)<br/>時価のないもの<br/>移動平均法による原価法<br/>なお、債券については償却原価法</p> <p><u>2. たな卸資産の評価基準及び評価方法</u></p> <p>製品及び仕掛品 先入先出法による原価法<br/>原材料 移動平均法による原価法<br/>貯蔵品 最終仕入原価法による原価法</p> <p><u>3. 固定資産の減価償却の方法</u></p> <p>(1) 有形固定資産<br/>定率法<br/>なお、耐用年数及び残存価額については、法人税法に規定する方法と同一の基準によっております。<br/>ただし、平成10年4月1日以降に取得した建物（建物附属設備を除く）については、定額法を採用しております。<br/>また、取得価額が10万円以上20万円未満の資産については、3年間で均等償却する方法を採用しております。</p> <p>(2) 無形固定資産<br/>定額法<br/>なお、耐用年数については、法人税法に規定する方法と同一の基準によっております。<br/>ただし、ソフトウェア（自社利用分）については、社内における利用可能期間（5年）に基づく定額法を採用しております。</p> <p>(3) 長期前払費用<br/>定額法<br/>なお、償却期間については、法人税法に規定する方法と同一の基準によっております。</p> | <p><u>1. 有価証券の評価基準及び評価方法</u></p> <p>(1) 満期保有目的の債券<br/>同左</p> <p>(2) 子会社株式及び関連会社株式<br/>同左</p> <p>(3) その他有価証券<br/>時価のあるもの<br/>決算日の市場価格等に基づく時価法<br/>(評価差額は全部純資産直入法により処理し、売却原価は移動平均法により算定しております。)<br/>時価のないもの<br/>同左</p> <p><u>2. たな卸資産の評価基準及び評価方法</u></p> <p>製品及び仕掛品 同左<br/>原材料 同左<br/>貯蔵品 同左</p> <p><u>3. 固定資産の減価償却の方法</u></p> <p>(1) 有形固定資産<br/>同左</p> <p>(2) 無形固定資産<br/>同左</p> <p>(3) 長期前払費用<br/>同左</p> |

| <p style="text-align: center;">第77期<br/>(自 平成17年4月 1日<br/>至 平成18年3月31日)</p>  | <p style="text-align: center;">第78期<br/>(自 平成18年4月 1日<br/>至 平成19年3月31日)</p>   |
|--|---|
| <p><u>4. 引当金の計上基準</u></p> <p>(1) 貸倒引当金<br/>債権の貸倒れによる損失に備えるため、一般債権について貸倒実績率により回収不能見込額を計上しております。<br/>なお、当期に計上すべき金額はありません。</p> <p>(2) 投資損失引当金<br/>投資について将来発生する可能性がある損失に備えるために、投資先の財政状態を勘案し、必要と認められる額を計上しております。<br/>(追加情報)<br/>当会計年度に投資先への投資に係る損失に備える必要性が生じたため、当該会社の財政状態を勘案し、必要額を計上しております。</p> <p>(3) 賞与引当金<br/>従業員に対して支給する賞与の支出に充てるため、支給見込額に基づき計上しております。<br/>_____</p> <p>(5) 退職給付引当金<br/>従業員の退職給付に備えるため、当期末における退職給付債務及び年金資産の見込額に基づき、当期末において発生していると認められる額を計上しております。<br/>なお、当期に計上すべき額はありません。<br/>数理計算上の差異については、各期の発生時における従業員の平均残存勤務期間以内の一定の年数（10年）による按分額をそれぞれ発生の翌期より費用処理しております。<br/>過去勤務債務については、各期の発生時における従業員の平均残存勤務期間以内の一定の年数（10年）による按分額をそれぞれ発生した会計年度より費用処理しております。</p> <p>(6) 役員退職慰労引当金<br/>役員退職慰労金の支給に備えるため、内規に基づく期末要支給額を計上しております。</p> <p>(7) 債務保証損失引当金<br/>債務保証等に係る損失に備えるため、被保証者の財政状態を勘案し、損失見込額を計上しております。</p> | <p><u>4. 引当金の計上基準</u></p> <p>(1) 貸倒引当金<br/>債権の貸倒れによる損失に備えるため、一般債権について貸倒実績率により、貸倒懸念債権等特定の債権については個別に回収可能性を検討し、回収不能見込額を計上しております。</p> <p>(2) 投資損失引当金<br/>投資について将来発生する可能性がある損失に備えるために、投資先の財政状態を勘案し、必要と認められる額を計上しております。<br/>_____</p> <p>(3) 賞与引当金<br/>同左</p> <p>(4) 役員賞与引当金<br/>役員賞与の支出に備えて、当事業年度末における支給見込額に基づき計上しております。<br/>(会計方針の変更)<br/>当事業年度より、「役員賞与に関する会計基準」（企業会計基準第4号 平成17年11月29日）を適用しております。<br/>これにより営業利益、経常利益および税引前当期純利益は、それぞれ18百万円減少しております。</p> <p>(5) 退職給付引当金<br/>同左</p> <p>(6) 役員退職慰労引当金<br/>同左</p> <p>(7) 債務保証損失引当金<br/>同左</p> |

| <p style="text-align: center;">第77期<br/>(自 平成17年4月 1日<br/>至 平成18年3月31日)</p>  | <p style="text-align: center;">第78期<br/>(自 平成18年4月 1日<br/>至 平成19年3月31日)</p>  |
|--|--|
| <p><u>5. リース取引の会計処理</u><br/>リース物件の所有権が借主に移転すると認められるもの以外のファイナンス・リース取引については、通常の賃貸借取引に係る方法に準じた会計処理によっております。</p> <p><u>6. ヘッジ会計の方法</u><br/>(1)ヘッジ会計の方法<br/>為替予約<br/>為替予約については振当処理の要件を満たす場合は振当処理を行っております。<br/>金利スワップ<br/>金利スワップについて特例処理の要件を満たしておりますので、特例処理を行っております。<br/>(2)ヘッジ手段とヘッジ対象<br/>ヘッジ手段 デリバティブ取引（為替予約及び金利スワップ取引）<br/>ヘッジ対象 外貨建売上取引に係る債権及び借入金に係る金利<br/>(3)ヘッジ方針<br/>為替予約<br/>為替予約は、将来の為替リスクを回避することを目的としており、投機的な取引は行わない方針であります。<br/>金利スワップ<br/>金利の変動に伴うリスクの軽減を目的としており、投機的な取引は行わない方針であります。<br/>(4)ヘッジ有効性評価の方法<br/>為替予約<br/>為替予約は、リスク管理方針に従って米ドル及びユーロ建の外貨建債権残高の範囲内の金額で回収期日とほぼ同一期日の為替予約契約を締結しており、予約の締結時に当該予約を対象債権にそれぞれ振当ているため、その後の為替相場の変動に対するヘッジの効果は完全に確保されており、ヘッジ会計の要件を満たしております。なお、決算日における有効性の評価は省略しております。<br/>金利スワップ<br/>特例処理の要件を満たしているため有効性の判定を省略しております。<br/>(5)その他リスク管理方法のうちヘッジ会計に係るもの<br/>デリバティブ取引に関する社内規定に基づき取引を行っております。</p> <p><u>7. 消費税等の会計処理</u><br/>税抜方式によっております。</p> | <p><u>5. リース取引の会計処理</u><br/>同左</p> <p><u>6. ヘッジ会計の方法</u><br/>(1)ヘッジ会計の方法<br/>為替予約<br/>同左<br/><br/>金利スワップ<br/>同左<br/>(2)ヘッジ手段とヘッジ対象<br/>ヘッジ手段 同左<br/>ヘッジ対象 同左<br/>(3)ヘッジ方針<br/>為替予約<br/>同左<br/><br/>金利スワップ<br/>同左<br/>(4)ヘッジ有効性評価の方法<br/>為替予約<br/>同左<br/><br/>金利スワップ<br/>同左<br/>(5)その他リスク管理方法のうちヘッジ会計に係るもの<br/>同左</p> <p><u>7. 消費税等の会計処理</u><br/>同左</p> |

会計処理方法の変更

| 第77期<br>(自 平成17年4月 1日<br>至 平成18年3月31日)  | 第78期<br>(自 平成18年4月 1日<br>至 平成19年3月31日)  |
|---|---|
| <p>(固定資産の減損に係る会計基準)<br/>当会計年度より、固定資産の減損に係る会計基準<br/>(「固定資産の減損に係る会計基準の設定に関する意見書」(企業会計審議会 平成14年8月9日))及び「固定資産の減損に係る会計基準の適用指針」(企業会計基準委員会 企業会計基準適用指針第6号 平成15年10月31日)を適用しております。これにより税引前当期純利益は141百万円減少しております。<br/>なお、減損損失累計額については、改正後の財務諸表等規則に基づき当該資産の金額から直接控除しております。</p> | —————   |
| —————   | <p>(連結貸借対照表の純資産の部の表示に関する会計基準)<br/>当事業年度より、「貸借対照表の純資産の部の表示に関する会計基準」(企業会計基準第5号 平成17年12月9日)及び「貸借対照表の純資産の部の表示に関する会計基準等の適用指針」(企業会計基準適用指針第8号 平成17年12月9日)を適用しております。<br/>これまでの資本の部の合計に相当する金額は14,975百万円であります。<br/>なお、当事業年度における貸借対照表の純資産の部については、財務諸表等規則の改正にともない、改正後の財務諸表等規則により作成しております。</p> |

注記事項

(貸借対照表関係)

| 第77期<br>(平成18年3月31日)  | 第78期<br>(平成19年3月31日)                   |        |    |       |     |    |        |       |        |     |   |       |       |
|---|--|--------|----|-------|-----|----|--------|-------|--------|-----|---|-------|-------|
| <p>注1 有形固定資産の減価償却累計額<br/>15,942百万円</p>  | <p>注1 有形固定資産の減価償却累計額<br/>16,378百万円</p> |        |    |       |     |    |        |       |        |     |   |       |       |
| <p>注2 担保提供資産の状況は次のとおりであります。<br/>(1)担保提供資産(工場財団根抵当権)</p> <table style="width: 100%; border-collapse: collapse;"> <tr> <td style="padding-left: 20px;">土地</td> <td style="text-align: right;">734百万円</td> </tr> <tr> <td style="padding-left: 20px;">建物</td> <td style="text-align: right;">1,089</td> </tr> <tr> <td style="padding-left: 20px;">構築物</td> <td style="text-align: right;">70</td> </tr> <tr> <td style="padding-left: 20px;">機械及び装置</td> <td style="text-align: right;">1,497</td> </tr> <tr> <td style="padding-left: 20px;">工具器具備品</td> <td style="text-align: right;">527</td> </tr> <tr> <td style="padding-left: 20px;">計</td> <td style="text-align: right; border-top: 1px solid black;">3,919</td> </tr> </table> <p>(2)担保資産に対応する債務<br/>長期借入金 210百万円<br/>上記金額は根抵当権に対応する金額であります。</p> | 土地                                     | 734百万円 | 建物 | 1,089 | 構築物 | 70 | 機械及び装置 | 1,497 | 工具器具備品 | 527 | 計 | 3,919 | ————— |
| 土地  | 734百万円                                 |        |    |       |     |    |        |       |        |     |   |       |       |
| 建物  | 1,089                                  |        |    |       |     |    |        |       |        |     |   |       |       |
| 構築物   | 70                                     |        |    |       |     |    |        |       |        |     |   |       |       |
| 機械及び装置  | 1,497                                  |        |    |       |     |    |        |       |        |     |   |       |       |
| 工具器具備品  | 527                                    |        |    |       |     |    |        |       |        |     |   |       |       |
| 計   | 3,919                                  |        |    |       |     |    |        |       |        |     |   |       |       |
| <p>注3 授権株式数は普通株式60,000,000株であり、発行済株式数は普通株式15,533,232株であります。<br/>ただし、株式の消却が行われた場合は、これに相当する株式数を減ずることとなっております。</p>   | —————                                  |        |    |       |     |    |        |       |        |     |   |       |       |

| <p style="text-align: center;">第77期<br/>(平成18年3月31日)</p>  | <p style="text-align: center;">第78期<br/>(平成19年3月31日)</p>  |          |                  |           |                 |        |                 |              |  |                |            |                  |              |                 |        |                 |   |         |        |             |     |    |   |              |          |            |           |              |     |       |              |         |        |             |       |      |              |              |      |            |           |              |     |   |              |
|---|---|----------|------------------|-----------|-----------------|--------|-----------------|--------------|--|----------------|------------|------------------|--------------|-----------------|--------|-----------------|---|---------|--------|-------------|-----|----|---|--------------|----------|------------|-----------|--------------|-----|-------|--------------|---------|--------|-------------|-------|------|--------------|--------------|------|------------|-----------|--------------|-----|---|--------------|
| <p>関係会社の銀行取引等について次のとおり債務保証を行っております。</p> <table style="width: 100%; border-collapse: collapse;"> <tr> <td style="width: 80%;">信濃機工(株)</td> <td style="text-align: right;">100百万円</td> </tr> <tr> <td>(株)エー・アール・シー</td> <td style="text-align: right;">10</td> </tr> <tr> <td>オグラS. A. S.</td> <td style="text-align: right;">1,413</td> </tr> <tr> <td></td> <td style="text-align: right;">( 9,800千EUR)</td> </tr> <tr> <td>オグラクラッチ・マレーシ</td> <td style="text-align: right;">26</td> </tr> <tr> <td>アSDN. BHD.</td> <td style="text-align: right;">( 854千RM)</td> </tr> <tr> <td>小倉離合機(東莞)有限公</td> <td style="text-align: right;">355</td> </tr> <tr> <td>司</td> <td style="text-align: right;">( 3,000千USD)</td> </tr> </table>  | 信濃機工(株)   | 100百万円   | (株)エー・アール・シー     | 10        | オグラS. A. S.     | 1,413  |                 | ( 9,800千EUR) | オグラクラッチ・マレーシ   | 26             | アSDN. BHD. | ( 854千RM)        | 小倉離合機(東莞)有限公 | 355             | 司      | ( 3,000千USD)    | <p>関係会社の銀行取引等について次のとおり債務保証を行っております。</p> <table style="width: 100%; border-collapse: collapse;"> <tr> <td style="width: 80%;">信濃機工(株)</td> <td style="text-align: right;">61百万円</td> </tr> <tr> <td>オグラS. A. S.</td> <td style="text-align: right;">170</td> </tr> <tr> <td></td> <td style="text-align: right;">( 1,086千EUR)</td> </tr> <tr> <td>オグラクラッチ・マレーシ</td> <td style="text-align: right;">9</td> </tr> <tr> <td>アSDN. BHD.</td> <td style="text-align: right;">( 317千RM)</td> </tr> <tr> <td>小倉離合機(東莞)有限公</td> <td style="text-align: right;">345</td> </tr> <tr> <td>司</td> <td style="text-align: right;">( 2,901千USD)</td> </tr> </table> <p>当事業年度より当事業年度末における実際の保証額を記載することといたしました。</p> <p>なお、当事業年度末における保証限度枠は以下のとおりであります。</p> <table style="width: 100%; border-collapse: collapse;"> <tr> <td style="width: 80%;">信濃機工(株)</td> <td style="text-align: right;">100百万円</td> </tr> <tr> <td>オグラS. A. S.</td> <td style="text-align: right;">1,533</td> </tr> <tr> <td></td> <td style="text-align: right;">( 9,800千EUR)</td> </tr> <tr> <td>オグラクラッチ・マレーシ</td> <td style="text-align: right;">9</td> </tr> <tr> <td>アSDN. BHD.</td> <td style="text-align: right;">( 317千RM)</td> </tr> <tr> <td>小倉離合機(東莞)有限公</td> <td style="text-align: right;">357</td> </tr> <tr> <td>司</td> <td style="text-align: right;">( 3,000千USD)</td> </tr> </table> | 信濃機工(株) | 61百万円  | オグラS. A. S. | 170 |    | ( 1,086千EUR)  | オグラクラッチ・マレーシ | 9        | アSDN. BHD. | ( 317千RM) | 小倉離合機(東莞)有限公 | 345 | 司     | ( 2,901千USD) | 信濃機工(株) | 100百万円 | オグラS. A. S. | 1,533 |      | ( 9,800千EUR) | オグラクラッチ・マレーシ | 9    | アSDN. BHD. | ( 317千RM) | 小倉離合機(東莞)有限公 | 357 | 司 | ( 3,000千USD) |
| 信濃機工(株)   | 100百万円  |          |                  |           |                 |        |                 |              |  |                |            |                  |              |                 |        |                 |   |         |        |             |     |    |   |              |          |            |           |              |     |       |              |         |        |             |       |      |              |              |      |            |           |              |     |   |              |
| (株)エー・アール・シー  | 10  |          |                  |           |                 |        |                 |              |  |                |            |                  |              |                 |        |                 |   |         |        |             |     |    |   |              |          |            |           |              |     |       |              |         |        |             |       |      |              |              |      |            |           |              |     |   |              |
| オグラS. A. S.   | 1,413   |          |                  |           |                 |        |                 |              |  |                |            |                  |              |                 |        |                 |   |         |        |             |     |    |   |              |          |            |           |              |     |       |              |         |        |             |       |      |              |              |      |            |           |              |     |   |              |
|   | ( 9,800千EUR)  |          |                  |           |                 |        |                 |              |  |                |            |                  |              |                 |        |                 |   |         |        |             |     |    |   |              |          |            |           |              |     |       |              |         |        |             |       |      |              |              |      |            |           |              |     |   |              |
| オグラクラッチ・マレーシ  | 26  |          |                  |           |                 |        |                 |              |  |                |            |                  |              |                 |        |                 |   |         |        |             |     |    |   |              |          |            |           |              |     |       |              |         |        |             |       |      |              |              |      |            |           |              |     |   |              |
| アSDN. BHD.  | ( 854千RM)   |          |                  |           |                 |        |                 |              |  |                |            |                  |              |                 |        |                 |   |         |        |             |     |    |   |              |          |            |           |              |     |       |              |         |        |             |       |      |              |              |      |            |           |              |     |   |              |
| 小倉離合機(東莞)有限公  | 355   |          |                  |           |                 |        |                 |              |  |                |            |                  |              |                 |        |                 |   |         |        |             |     |    |   |              |          |            |           |              |     |       |              |         |        |             |       |      |              |              |      |            |           |              |     |   |              |
| 司   | ( 3,000千USD)  |          |                  |           |                 |        |                 |              |  |                |            |                  |              |                 |        |                 |   |         |        |             |     |    |   |              |          |            |           |              |     |       |              |         |        |             |       |      |              |              |      |            |           |              |     |   |              |
| 信濃機工(株)   | 61百万円   |          |                  |           |                 |        |                 |              |  |                |            |                  |              |                 |        |                 |   |         |        |             |     |    |   |              |          |            |           |              |     |       |              |         |        |             |       |      |              |              |      |            |           |              |     |   |              |
| オグラS. A. S.   | 170   |          |                  |           |                 |        |                 |              |  |                |            |                  |              |                 |        |                 |   |         |        |             |     |    |   |              |          |            |           |              |     |       |              |         |        |             |       |      |              |              |      |            |           |              |     |   |              |
|   | ( 1,086千EUR)  |          |                  |           |                 |        |                 |              |  |                |            |                  |              |                 |        |                 |   |         |        |             |     |    |   |              |          |            |           |              |     |       |              |         |        |             |       |      |              |              |      |            |           |              |     |   |              |
| オグラクラッチ・マレーシ  | 9   |          |                  |           |                 |        |                 |              |  |                |            |                  |              |                 |        |                 |   |         |        |             |     |    |   |              |          |            |           |              |     |       |              |         |        |             |       |      |              |              |      |            |           |              |     |   |              |
| アSDN. BHD.  | ( 317千RM)   |          |                  |           |                 |        |                 |              |  |                |            |                  |              |                 |        |                 |   |         |        |             |     |    |   |              |          |            |           |              |     |       |              |         |        |             |       |      |              |              |      |            |           |              |     |   |              |
| 小倉離合機(東莞)有限公  | 345   |          |                  |           |                 |        |                 |              |  |                |            |                  |              |                 |        |                 |   |         |        |             |     |    |   |              |          |            |           |              |     |       |              |         |        |             |       |      |              |              |      |            |           |              |     |   |              |
| 司   | ( 2,901千USD)  |          |                  |           |                 |        |                 |              |  |                |            |                  |              |                 |        |                 |   |         |        |             |     |    |   |              |          |            |           |              |     |       |              |         |        |             |       |      |              |              |      |            |           |              |     |   |              |
| 信濃機工(株)   | 100百万円  |          |                  |           |                 |        |                 |              |  |                |            |                  |              |                 |        |                 |   |         |        |             |     |    |   |              |          |            |           |              |     |       |              |         |        |             |       |      |              |              |      |            |           |              |     |   |              |
| オグラS. A. S.   | 1,533   |          |                  |           |                 |        |                 |              |  |                |            |                  |              |                 |        |                 |   |         |        |             |     |    |   |              |          |            |           |              |     |       |              |         |        |             |       |      |              |              |      |            |           |              |     |   |              |
|   | ( 9,800千EUR)  |          |                  |           |                 |        |                 |              |  |                |            |                  |              |                 |        |                 |   |         |        |             |     |    |   |              |          |            |           |              |     |       |              |         |        |             |       |      |              |              |      |            |           |              |     |   |              |
| オグラクラッチ・マレーシ  | 9   |          |                  |           |                 |        |                 |              |  |                |            |                  |              |                 |        |                 |   |         |        |             |     |    |   |              |          |            |           |              |     |       |              |         |        |             |       |      |              |              |      |            |           |              |     |   |              |
| アSDN. BHD.  | ( 317千RM)   |          |                  |           |                 |        |                 |              |  |                |            |                  |              |                 |        |                 |   |         |        |             |     |    |   |              |          |            |           |              |     |       |              |         |        |             |       |      |              |              |      |            |           |              |     |   |              |
| 小倉離合機(東莞)有限公  | 357   |          |                  |           |                 |        |                 |              |  |                |            |                  |              |                 |        |                 |   |         |        |             |     |    |   |              |          |            |           |              |     |       |              |         |        |             |       |      |              |              |      |            |           |              |     |   |              |
| 司   | ( 3,000千USD)  |          |                  |           |                 |        |                 |              |  |                |            |                  |              |                 |        |                 |   |         |        |             |     |    |   |              |          |            |           |              |     |       |              |         |        |             |       |      |              |              |      |            |           |              |     |   |              |
|   | <p>期末日満期手形の会計処理については、当期の末日は金融機関の休日でしたが、満期日に決済が行われたものとして処理しております。期末日満期手形の金額は次のとおりであります。</p> <table style="width: 100%; border-collapse: collapse;"> <tr> <td style="width: 80%;">受取手形</td> <td style="text-align: right;">698百万円</td> </tr> <tr> <td>割引手形</td> <td style="text-align: right;">410百万円</td> </tr> </table> | 受取手形     | 698百万円           | 割引手形      | 410百万円          |        |                 |              |  |                |            |                  |              |                 |        |                 |   |         |        |             |     |    |   |              |          |            |           |              |     |       |              |         |        |             |       |      |              |              |      |            |           |              |     |   |              |
| 受取手形  | 698百万円  |          |                  |           |                 |        |                 |              |  |                |            |                  |              |                 |        |                 |   |         |        |             |     |    |   |              |          |            |           |              |     |       |              |         |        |             |       |      |              |              |      |            |           |              |     |   |              |
| 割引手形  | 410百万円  |          |                  |           |                 |        |                 |              |  |                |            |                  |              |                 |        |                 |   |         |        |             |     |    |   |              |          |            |           |              |     |       |              |         |        |             |       |      |              |              |      |            |           |              |     |   |              |
| <table style="width: 100%; border-collapse: collapse;"> <tr> <td style="width: 80%;">受取手形割引高及び裏書譲渡高</td> <td style="text-align: right;">2,340百万円</td> </tr> <tr> <td>(うち、関係会社受取手形割引高)</td> <td style="text-align: right;">1,900百万円)</td> </tr> <tr> <td>売却処理した売掛金の未決済残高</td> <td style="text-align: right;">700百万円</td> </tr> <tr> <td>(うち、関係会社売掛金売却額)</td> <td style="text-align: right;">700百万円)</td> </tr> </table>  | 受取手形割引高及び裏書譲渡高  | 2,340百万円 | (うち、関係会社受取手形割引高) | 1,900百万円) | 売却処理した売掛金の未決済残高 | 700百万円 | (うち、関係会社売掛金売却額) | 700百万円)      | <table style="width: 100%; border-collapse: collapse;"> <tr> <td style="width: 80%;">受取手形割引高及び裏書譲渡高</td> <td style="text-align: right;">2,590百万円</td> </tr> <tr> <td>(うち、関係会社受取手形割引高)</td> <td style="text-align: right;">2,090百万円)</td> </tr> <tr> <td>売却処理した売掛金の未決済残高</td> <td style="text-align: right;">500百万円</td> </tr> <tr> <td>(うち、関係会社売掛金売却額)</td> <td style="text-align: right;">500百万円)</td> </tr> </table> | 受取手形割引高及び裏書譲渡高 | 2,590百万円   | (うち、関係会社受取手形割引高) | 2,090百万円)    | 売却処理した売掛金の未決済残高 | 500百万円 | (うち、関係会社売掛金売却額) | 500百万円)   |         |        |             |     |    |   |              |          |            |           |              |     |       |              |         |        |             |       |      |              |              |      |            |           |              |     |   |              |
| 受取手形割引高及び裏書譲渡高  | 2,340百万円  |          |                  |           |                 |        |                 |              |  |                |            |                  |              |                 |        |                 |   |         |        |             |     |    |   |              |          |            |           |              |     |       |              |         |        |             |       |      |              |              |      |            |           |              |     |   |              |
| (うち、関係会社受取手形割引高)  | 1,900百万円)   |          |                  |           |                 |        |                 |              |  |                |            |                  |              |                 |        |                 |   |         |        |             |     |    |   |              |          |            |           |              |     |       |              |         |        |             |       |      |              |              |      |            |           |              |     |   |              |
| 売却処理した売掛金の未決済残高   | 700百万円  |          |                  |           |                 |        |                 |              |  |                |            |                  |              |                 |        |                 |   |         |        |             |     |    |   |              |          |            |           |              |     |       |              |         |        |             |       |      |              |              |      |            |           |              |     |   |              |
| (うち、関係会社売掛金売却額)   | 700百万円)   |          |                  |           |                 |        |                 |              |  |                |            |                  |              |                 |        |                 |   |         |        |             |     |    |   |              |          |            |           |              |     |       |              |         |        |             |       |      |              |              |      |            |           |              |     |   |              |
| 受取手形割引高及び裏書譲渡高  | 2,590百万円  |          |                  |           |                 |        |                 |              |  |                |            |                  |              |                 |        |                 |   |         |        |             |     |    |   |              |          |            |           |              |     |       |              |         |        |             |       |      |              |              |      |            |           |              |     |   |              |
| (うち、関係会社受取手形割引高)  | 2,090百万円)   |          |                  |           |                 |        |                 |              |  |                |            |                  |              |                 |        |                 |   |         |        |             |     |    |   |              |          |            |           |              |     |       |              |         |        |             |       |      |              |              |      |            |           |              |     |   |              |
| 売却処理した売掛金の未決済残高   | 500百万円  |          |                  |           |                 |        |                 |              |  |                |            |                  |              |                 |        |                 |   |         |        |             |     |    |   |              |          |            |           |              |     |       |              |         |        |             |       |      |              |              |      |            |           |              |     |   |              |
| (うち、関係会社売掛金売却額)   | 500百万円)   |          |                  |           |                 |        |                 |              |  |                |            |                  |              |                 |        |                 |   |         |        |             |     |    |   |              |          |            |           |              |     |       |              |         |        |             |       |      |              |              |      |            |           |              |     |   |              |
| <p>注4 関係会社に対する債権債務</p> <p>区分掲記されたもの以外で各科目に含まれている関係会社に対するものは次のとおりであります。</p> <table style="width: 100%; border-collapse: collapse;"> <tr> <td style="width: 80%;">受取手形</td> <td style="text-align: right;">2,370百万円</td> </tr> <tr> <td>売掛金</td> <td style="text-align: right;">9,365</td> </tr> <tr> <td>未収入金</td> <td style="text-align: right;">110</td> </tr> <tr> <td>短期貸付金</td> <td style="text-align: right;">75</td> </tr> <tr> <td>支払手形</td> <td style="text-align: right;">1,016</td> </tr> <tr> <td>買掛金</td> <td style="text-align: right;">219</td> </tr> <tr> <td>未払費用</td> <td style="text-align: right;">14</td> </tr> </table> <p>注5 直接減額方式による圧縮記帳額は、保険差益の圧縮記帳であり、その内訳は次のとおりであります。</p> <table style="width: 100%; border-collapse: collapse;"> <tr> <td style="width: 80%;">建物</td> <td style="text-align: right;">9百万円</td> </tr> <tr> <td>機械及び装置</td> <td style="text-align: right;">25</td> </tr> <tr> <td>工具器具備品</td> <td style="text-align: right;">1</td> </tr> <tr> <td style="border-top: 1px solid black;">計</td> <td style="text-align: right; border-top: 1px solid black;">37</td> </tr> </table> | 受取手形  | 2,370百万円 | 売掛金              | 9,365     | 未収入金            | 110    | 短期貸付金           | 75           | 支払手形   | 1,016          | 買掛金        | 219              | 未払費用         | 14              | 建物     | 9百万円            | 機械及び装置  | 25      | 工具器具備品 | 1           | 計   | 37 | <p>注4 関係会社に対する債権債務</p> <p>区分掲記されたもの以外で各科目に含まれている関係会社に対するものは次のとおりであります。</p> <table style="width: 100%; border-collapse: collapse;"> <tr> <td style="width: 80%;">受取手形</td> <td style="text-align: right;">2,550百万円</td> </tr> <tr> <td>売掛金</td> <td style="text-align: right;">7,881</td> </tr> <tr> <td>未収入金</td> <td style="text-align: right;">119</td> </tr> <tr> <td>短期貸付金</td> <td style="text-align: right;">75</td> </tr> <tr> <td>支払手形</td> <td style="text-align: right;">1,162</td> </tr> <tr> <td>買掛金</td> <td style="text-align: right;">270</td> </tr> <tr> <td>未払費用</td> <td style="text-align: right;">15</td> </tr> </table> <p>注5 直接減額方式による圧縮記帳額は、保険差益の圧縮記帳であり、その内訳は次のとおりであります。</p> <table style="width: 100%; border-collapse: collapse;"> <tr> <td style="width: 80%;">建物</td> <td style="text-align: right;">9百万円</td> </tr> <tr> <td>機械及び装置</td> <td style="text-align: right;">25</td> </tr> <tr> <td>工具器具備品</td> <td style="text-align: right;">1</td> </tr> <tr> <td style="border-top: 1px solid black;">計</td> <td style="text-align: right; border-top: 1px solid black;">37</td> </tr> </table> | 受取手形         | 2,550百万円 | 売掛金        | 7,881     | 未収入金         | 119 | 短期貸付金 | 75           | 支払手形    | 1,162  | 買掛金         | 270   | 未払費用 | 15           | 建物           | 9百万円 | 機械及び装置     | 25        | 工具器具備品       | 1   | 計 | 37           |
| 受取手形  | 2,370百万円  |          |                  |           |                 |        |                 |              |  |                |            |                  |              |                 |        |                 |   |         |        |             |     |    |   |              |          |            |           |              |     |       |              |         |        |             |       |      |              |              |      |            |           |              |     |   |              |
| 売掛金   | 9,365   |          |                  |           |                 |        |                 |              |  |                |            |                  |              |                 |        |                 |   |         |        |             |     |    |   |              |          |            |           |              |     |       |              |         |        |             |       |      |              |              |      |            |           |              |     |   |              |
| 未収入金  | 110   |          |                  |           |                 |        |                 |              |  |                |            |                  |              |                 |        |                 |   |         |        |             |     |    |   |              |          |            |           |              |     |       |              |         |        |             |       |      |              |              |      |            |           |              |     |   |              |
| 短期貸付金   | 75  |          |                  |           |                 |        |                 |              |  |                |            |                  |              |                 |        |                 |   |         |        |             |     |    |   |              |          |            |           |              |     |       |              |         |        |             |       |      |              |              |      |            |           |              |     |   |              |
| 支払手形  | 1,016   |          |                  |           |                 |        |                 |              |  |                |            |                  |              |                 |        |                 |   |         |        |             |     |    |   |              |          |            |           |              |     |       |              |         |        |             |       |      |              |              |      |            |           |              |     |   |              |
| 買掛金   | 219   |          |                  |           |                 |        |                 |              |  |                |            |                  |              |                 |        |                 |   |         |        |             |     |    |   |              |          |            |           |              |     |       |              |         |        |             |       |      |              |              |      |            |           |              |     |   |              |
| 未払費用  | 14  |          |                  |           |                 |        |                 |              |  |                |            |                  |              |                 |        |                 |   |         |        |             |     |    |   |              |          |            |           |              |     |       |              |         |        |             |       |      |              |              |      |            |           |              |     |   |              |
| 建物  | 9百万円  |          |                  |           |                 |        |                 |              |  |                |            |                  |              |                 |        |                 |   |         |        |             |     |    |   |              |          |            |           |              |     |       |              |         |        |             |       |      |              |              |      |            |           |              |     |   |              |
| 機械及び装置  | 25  |          |                  |           |                 |        |                 |              |  |                |            |                  |              |                 |        |                 |   |         |        |             |     |    |   |              |          |            |           |              |     |       |              |         |        |             |       |      |              |              |      |            |           |              |     |   |              |
| 工具器具備品  | 1   |          |                  |           |                 |        |                 |              |  |                |            |                  |              |                 |        |                 |   |         |        |             |     |    |   |              |          |            |           |              |     |       |              |         |        |             |       |      |              |              |      |            |           |              |     |   |              |
| 計   | 37  |          |                  |           |                 |        |                 |              |  |                |            |                  |              |                 |        |                 |   |         |        |             |     |    |   |              |          |            |           |              |     |       |              |         |        |             |       |      |              |              |      |            |           |              |     |   |              |
| 受取手形  | 2,550百万円  |          |                  |           |                 |        |                 |              |  |                |            |                  |              |                 |        |                 |   |         |        |             |     |    |   |              |          |            |           |              |     |       |              |         |        |             |       |      |              |              |      |            |           |              |     |   |              |
| 売掛金   | 7,881   |          |                  |           |                 |        |                 |              |  |                |            |                  |              |                 |        |                 |   |         |        |             |     |    |   |              |          |            |           |              |     |       |              |         |        |             |       |      |              |              |      |            |           |              |     |   |              |
| 未収入金  | 119   |          |                  |           |                 |        |                 |              |  |                |            |                  |              |                 |        |                 |   |         |        |             |     |    |   |              |          |            |           |              |     |       |              |         |        |             |       |      |              |              |      |            |           |              |     |   |              |
| 短期貸付金   | 75  |          |                  |           |                 |        |                 |              |  |                |            |                  |              |                 |        |                 |   |         |        |             |     |    |   |              |          |            |           |              |     |       |              |         |        |             |       |      |              |              |      |            |           |              |     |   |              |
| 支払手形  | 1,162   |          |                  |           |                 |        |                 |              |  |                |            |                  |              |                 |        |                 |   |         |        |             |     |    |   |              |          |            |           |              |     |       |              |         |        |             |       |      |              |              |      |            |           |              |     |   |              |
| 買掛金   | 270   |          |                  |           |                 |        |                 |              |  |                |            |                  |              |                 |        |                 |   |         |        |             |     |    |   |              |          |            |           |              |     |       |              |         |        |             |       |      |              |              |      |            |           |              |     |   |              |
| 未払費用  | 15  |          |                  |           |                 |        |                 |              |  |                |            |                  |              |                 |        |                 |   |         |        |             |     |    |   |              |          |            |           |              |     |       |              |         |        |             |       |      |              |              |      |            |           |              |     |   |              |
| 建物  | 9百万円  |          |                  |           |                 |        |                 |              |  |                |            |                  |              |                 |        |                 |   |         |        |             |     |    |   |              |          |            |           |              |     |       |              |         |        |             |       |      |              |              |      |            |           |              |     |   |              |
| 機械及び装置  | 25  |          |                  |           |                 |        |                 |              |  |                |            |                  |              |                 |        |                 |   |         |        |             |     |    |   |              |          |            |           |              |     |       |              |         |        |             |       |      |              |              |      |            |           |              |     |   |              |
| 工具器具備品  | 1   |          |                  |           |                 |        |                 |              |  |                |            |                  |              |                 |        |                 |   |         |        |             |     |    |   |              |          |            |           |              |     |       |              |         |        |             |       |      |              |              |      |            |           |              |     |   |              |
| 計   | 37  |          |                  |           |                 |        |                 |              |  |                |            |                  |              |                 |        |                 |   |         |        |             |     |    |   |              |          |            |           |              |     |       |              |         |        |             |       |      |              |              |      |            |           |              |     |   |              |
| <p>注6 当社が保有する自己株式の数は、普通株式459,294株であります。</p>   |   |          |                  |           |                 |        |                 |              |  |                |            |                  |              |                 |        |                 |   |         |        |             |     |    |   |              |          |            |           |              |     |       |              |         |        |             |       |      |              |              |      |            |           |              |     |   |              |
| <p>商法施行規則第124条第3号に規定する資本に時価を付した事により増加した純資産額は802百万円であります。</p>  |   |          |                  |           |                 |        |                 |              |  |                |            |                  |              |                 |        |                 |   |         |        |             |     |    |   |              |          |            |           |              |     |       |              |         |        |             |       |      |              |              |      |            |           |              |     |   |              |

## (損益計算書関係)

| 第77期<br>(自 平成17年4月 1日<br>至 平成18年3月31日)                                    | 第78期<br>(自 平成18年4月 1日<br>至 平成19年3月31日)   |
|---|--|
| 注1 関係会社との取引に係るもの。<br>売上高 24,542百万円<br>受取利息 11<br>受取配当金 300                | 注1 関係会社との取引に係るもの。<br>売上高 24,610百万円<br>受取利息 46<br>受取配当金 245                                     |
| 注2 一般管理費及び当期製造費用に含まれる研究開発費は、389百万円であります。                                  | 注2 一般管理費及び当期製造費用に含まれる研究開発費は、445百万円であります。   |
| 注3 販売費に属する費用と一般管理費に属する費用のおおよその割合は、次のとおりであります。<br>販売費 57.5%<br>一般管理費 42.5  | 注3 販売費に属する費用と一般管理費に属する費用のおおよその割合は、次のとおりであります。<br>販売費 55.0%<br>一般管理費 45.0                       |
| 注4 固定資産売却益の内訳は、次のとおりであります。<br>車輛運搬具 0百万円<br>計 0                           | 注4 固定資産売却益の内訳は、次のとおりであります。<br>機械及び装置 0百万円<br>車輛運搬具 2<br>計 2                                    |
| 注5 固定資産除却損の内訳は、次のとおりであります。<br>機械及び装置 10百万円<br>車輛運搬具 1<br>工具器具備品 4<br>計 15 | 注5 固定資産除却損の内訳は、次のとおりであります。<br>建物 4百万円<br>機械及び装置 7<br>車輛運搬具 0<br>工具器具什器備品 2<br>建設仮勘定 44<br>計 59 |
| 注6 固定資産売却損の内訳は、次のとおりであります。<br>機械及び装置 2百万円<br>車輛運搬具 0<br>計 2               | 注6 固定資産売却損の内訳は、次のとおりであります。<br>機械及び装置 0百万円<br>車輛運搬具 0<br>計 1                                    |

| 第77期<br>(自 平成17年4月 1日<br>至 平成18年3月31日)  | 第78期<br>(自 平成18年4月 1日<br>至 平成19年3月31日) |                 |    |                  |                   |                 |  |    |    |    |                  |                   |                 |
|---|--|-----------------|----|------------------|-------------------|-----------------|--|----|----|----|------------------|-------------------|-----------------|
| <p>注7 減損損失<br/>当会計年度において、以下の資産グループについて減損損失を計上しております。</p> <table border="1"> <thead> <tr> <th>場所</th> <th>用途</th> <th>種類</th> </tr> </thead> <tbody> <tr> <td>第三工場<br/>(群馬県桐生市)</td> <td>マイクロクラッチ<br/>の製造設備</td> <td>土地、建物、<br/>機械装置等</td> </tr> </tbody> </table> <p>減損損失の算定にあたっては、当社は主に事業所を単位として資産のグルーピングを行っております。</p> <p>当社第三工場で生産するマイクロクラッチのうち、OA業界向け小型マイクロクラッチの価格低下により収益性が低下したため、同製品を製造する第三工場に係る資産グループを回収可能価額まで減額し、当該減少額141百万円を減損損失として特別損失に計上いたしました。減損損失の内訳は、土地141百万円であります。</p> <p>なお、当該資産グループの回収可能価額は正味売却価額により測定しており、回収可能価額を正味売却価額により測定する場合の時価について、土地及び建物は不動産鑑定士による鑑定評価額により、機械装置については合理的な見積により、それぞれ算定しております。</p> | 場所                                     | 用途              | 種類 | 第三工場<br>(群馬県桐生市) | マイクロクラッチ<br>の製造設備 | 土地、建物、<br>機械装置等 | <p>注7 減損損失<br/>当会計年度において、以下の資産グループについて減損損失を計上しております。</p> <table border="1"> <thead> <tr> <th>場所</th> <th>用途</th> <th>種類</th> </tr> </thead> <tbody> <tr> <td>第三工場<br/>(群馬県桐生市)</td> <td>マイクロクラッチ<br/>の製造設備</td> <td>土地、建物、<br/>機械装置等</td> </tr> </tbody> </table> <p>減損損失の算定にあたっては、当社は主に事業所を単位として資産のグルーピングを行っております。</p> <p>当社第三工場で生産するマイクロクラッチのうち、OA業界向け小型マイクロクラッチの価格低下により収益性が低下したため、同製品を製造する第三工場に係る資産グループを回収可能価額まで減額し、当該減少額12百万円を減損損失として特別損失に計上いたしました。減損損失の内訳は、土地12百万円であります。</p> <p>なお、当該資産グループの回収可能価額は正味売却価額により測定しており、回収可能価額を正味売却価額により測定する場合の時価について、土地及び建物は不動産鑑定士による鑑定評価額と路線価を考慮した価額により、機械装置については合理的な見積により、それぞれ算定しております。</p> | 場所 | 用途 | 種類 | 第三工場<br>(群馬県桐生市) | マイクロクラッチ<br>の製造設備 | 土地、建物、<br>機械装置等 |
| 場所  | 用途                                     | 種類              |    |                  |                   |                 |  |    |    |    |                  |                   |                 |
| 第三工場<br>(群馬県桐生市)  | マイクロクラッチ<br>の製造設備                      | 土地、建物、<br>機械装置等 |    |                  |                   |                 |  |    |    |    |                  |                   |                 |
| 場所  | 用途                                     | 種類              |    |                  |                   |                 |  |    |    |    |                  |                   |                 |
| 第三工場<br>(群馬県桐生市)  | マイクロクラッチ<br>の製造設備                      | 土地、建物、<br>機械装置等 |    |                  |                   |                 |  |    |    |    |                  |                   |                 |

(株主資本等変動計算書関係)

第78期 (自 平成18年4月1日 至 平成19年3月31日)

自己株式の種類及び株式数に関する事項

|      | 前事業年度末株式数 (千株) | 当事業年度増加株式数 (千株) | 当事業年度減少株式数 (千株) | 当事業年度末株式数 (千株) |
|------|----------------|-----------------|-----------------|----------------|
| 普通株式 | 459            | 476             | 420             | 516            |
| 合計   | 459            | 476             | 420             | 516            |

(注) 普通株式の自己株式の株式数の増加476千株は、取締役会決議による自己株式の取得による増加467千株と単元未満株式の買取りによる増加9千株であります。

普通株式の自己株式の株式数の減少420千株は、売却による減少であります。



## (リース取引関係)

| 第77期<br>(自 平成17年4月 1日<br>至 平成18年3月31日)  | 第78期<br>(自 平成18年4月 1日<br>至 平成19年3月31日)   |            |            |     |         |       |  |        |         |          |     |         |                |       |     |       |         |     |    |     |   |  |            |            |    |  |     |     |     |         |       |    |       |                |       |    |       |         |     |    |     |
|---|--|------------|------------|-----|---------|-------|--|--------|---------|----------|-----|---------|----------------|-------|-----|-------|---------|-----|----|-----|---|--|------------|------------|----|--|-----|-----|-----|---------|-------|----|-------|----------------|-------|----|-------|---------|-----|----|-----|
| リース物件の所有権が借主に移転すると認められるもの以外のファイナンス・リース取引  | リース物件の所有権が借主に移転すると認められるもの以外のファイナンス・リース取引 |            |            |     |         |       |  |        |         |          |     |         |                |       |     |       |         |     |    |     |   |  |            |            |    |  |     |     |     |         |       |    |       |                |       |    |       |         |     |    |     |
| ① リース物件の取得価額相当額、減価償却累計額相当額及び期末残高相当額   | ① リース物件の取得価額相当額、減価償却累計額相当額及び期末残高相当額      |            |            |     |         |       |  |        |         |          |     |         |                |       |     |       |         |     |    |     |   |  |            |            |    |  |     |     |     |         |       |    |       |                |       |    |       |         |     |    |     |
| <table border="1" style="width: 100%; border-collapse: collapse;"> <thead> <tr> <th></th> <th style="text-align: center;">機械及び<br/>装置</th> <th style="text-align: center;">工具器具<br/>備品</th> <th style="text-align: center;">合計</th> </tr> <tr> <th></th> <th style="text-align: center;">百万円</th> <th style="text-align: center;">百万円</th> <th style="text-align: center;">百万円</th> </tr> </thead> <tbody> <tr> <td>取得価額相当額</td> <td style="text-align: right;">2,464</td> <td style="text-align: right;">139</td> <td style="text-align: right;">2,603</td> </tr> <tr> <td>減価償却累計額<br/>相当額</td> <td style="text-align: right;">1,491</td> <td style="text-align: right;">112</td> <td style="text-align: right;">1,603</td> </tr> <tr> <td>期末残高相当額</td> <td style="text-align: right;">972</td> <td style="text-align: right;">27</td> <td style="text-align: right;">999</td> </tr> </tbody> </table> |  | 機械及び<br>装置 | 工具器具<br>備品 | 合計  |         | 百万円   | 百万円  | 百万円    | 取得価額相当額 | 2,464    | 139 | 2,603   | 減価償却累計額<br>相当額 | 1,491 | 112 | 1,603 | 期末残高相当額 | 972 | 27 | 999 | <table border="1" style="width: 100%; border-collapse: collapse;"> <thead> <tr> <th></th> <th style="text-align: center;">機械及び<br/>装置</th> <th style="text-align: center;">工具器具<br/>備品</th> <th style="text-align: center;">合計</th> </tr> <tr> <th></th> <th style="text-align: center;">百万円</th> <th style="text-align: center;">百万円</th> <th style="text-align: center;">百万円</th> </tr> </thead> <tbody> <tr> <td>取得価額相当額</td> <td style="text-align: right;">2,319</td> <td style="text-align: right;">59</td> <td style="text-align: right;">2,379</td> </tr> <tr> <td>減価償却累計額<br/>相当額</td> <td style="text-align: right;">1,413</td> <td style="text-align: right;">30</td> <td style="text-align: right;">1,444</td> </tr> <tr> <td>期末残高相当額</td> <td style="text-align: right;">906</td> <td style="text-align: right;">28</td> <td style="text-align: right;">935</td> </tr> </tbody> </table> |  | 機械及び<br>装置 | 工具器具<br>備品 | 合計 |  | 百万円 | 百万円 | 百万円 | 取得価額相当額 | 2,319 | 59 | 2,379 | 減価償却累計額<br>相当額 | 1,413 | 30 | 1,444 | 期末残高相当額 | 906 | 28 | 935 |
|   | 機械及び<br>装置                               | 工具器具<br>備品 | 合計         |     |         |       |  |        |         |          |     |         |                |       |     |       |         |     |    |     |   |  |            |            |    |  |     |     |     |         |       |    |       |                |       |    |       |         |     |    |     |
|   | 百万円                                      | 百万円        | 百万円        |     |         |       |  |        |         |          |     |         |                |       |     |       |         |     |    |     |   |  |            |            |    |  |     |     |     |         |       |    |       |                |       |    |       |         |     |    |     |
| 取得価額相当額   | 2,464                                    | 139        | 2,603      |     |         |       |  |        |         |          |     |         |                |       |     |       |         |     |    |     |   |  |            |            |    |  |     |     |     |         |       |    |       |                |       |    |       |         |     |    |     |
| 減価償却累計額<br>相当額  | 1,491                                    | 112        | 1,603      |     |         |       |  |        |         |          |     |         |                |       |     |       |         |     |    |     |   |  |            |            |    |  |     |     |     |         |       |    |       |                |       |    |       |         |     |    |     |
| 期末残高相当額   | 972                                      | 27         | 999        |     |         |       |  |        |         |          |     |         |                |       |     |       |         |     |    |     |   |  |            |            |    |  |     |     |     |         |       |    |       |                |       |    |       |         |     |    |     |
|   | 機械及び<br>装置                               | 工具器具<br>備品 | 合計         |     |         |       |  |        |         |          |     |         |                |       |     |       |         |     |    |     |   |  |            |            |    |  |     |     |     |         |       |    |       |                |       |    |       |         |     |    |     |
|   | 百万円                                      | 百万円        | 百万円        |     |         |       |  |        |         |          |     |         |                |       |     |       |         |     |    |     |   |  |            |            |    |  |     |     |     |         |       |    |       |                |       |    |       |         |     |    |     |
| 取得価額相当額   | 2,319                                    | 59         | 2,379      |     |         |       |  |        |         |          |     |         |                |       |     |       |         |     |    |     |   |  |            |            |    |  |     |     |     |         |       |    |       |                |       |    |       |         |     |    |     |
| 減価償却累計額<br>相当額  | 1,413                                    | 30         | 1,444      |     |         |       |  |        |         |          |     |         |                |       |     |       |         |     |    |     |   |  |            |            |    |  |     |     |     |         |       |    |       |                |       |    |       |         |     |    |     |
| 期末残高相当額   | 906                                      | 28         | 935        |     |         |       |  |        |         |          |     |         |                |       |     |       |         |     |    |     |   |  |            |            |    |  |     |     |     |         |       |    |       |                |       |    |       |         |     |    |     |
| ② 未経過リース料期末残高相当額  | ② 未経過リース料期末残高相当額                         |            |            |     |         |       |  |        |         |          |     |         |                |       |     |       |         |     |    |     |   |  |            |            |    |  |     |     |     |         |       |    |       |                |       |    |       |         |     |    |     |
| <table border="1" style="width: 100%; border-collapse: collapse;"> <tbody> <tr> <td style="width: 80%;">1年以内</td> <td style="text-align: right;">328百万円</td> </tr> <tr> <td>1年超</td> <td style="text-align: right;">717</td> </tr> <tr> <td>合計</td> <td style="text-align: right;">1,045</td> </tr> </tbody> </table>   | 1年以内                                     | 328百万円     | 1年超        | 717 | 合計      | 1,045 | <table border="1" style="width: 100%; border-collapse: collapse;"> <tbody> <tr> <td style="width: 80%;">1年以内</td> <td style="text-align: right;">276百万円</td> </tr> <tr> <td>1年超</td> <td style="text-align: right;">694</td> </tr> <tr> <td>合計</td> <td style="text-align: right;">970</td> </tr> </tbody> </table>            | 1年以内   | 276百万円  | 1年超      | 694 | 合計      | 970            |       |     |       |         |     |    |     |   |  |            |            |    |  |     |     |     |         |       |    |       |                |       |    |       |         |     |    |     |
| 1年以内  | 328百万円                                   |            |            |     |         |       |  |        |         |          |     |         |                |       |     |       |         |     |    |     |   |  |            |            |    |  |     |     |     |         |       |    |       |                |       |    |       |         |     |    |     |
| 1年超   | 717                                      |            |            |     |         |       |  |        |         |          |     |         |                |       |     |       |         |     |    |     |   |  |            |            |    |  |     |     |     |         |       |    |       |                |       |    |       |         |     |    |     |
| 合計  | 1,045                                    |            |            |     |         |       |  |        |         |          |     |         |                |       |     |       |         |     |    |     |   |  |            |            |    |  |     |     |     |         |       |    |       |                |       |    |       |         |     |    |     |
| 1年以内  | 276百万円                                   |            |            |     |         |       |  |        |         |          |     |         |                |       |     |       |         |     |    |     |   |  |            |            |    |  |     |     |     |         |       |    |       |                |       |    |       |         |     |    |     |
| 1年超   | 694                                      |            |            |     |         |       |  |        |         |          |     |         |                |       |     |       |         |     |    |     |   |  |            |            |    |  |     |     |     |         |       |    |       |                |       |    |       |         |     |    |     |
| 合計  | 970                                      |            |            |     |         |       |  |        |         |          |     |         |                |       |     |       |         |     |    |     |   |  |            |            |    |  |     |     |     |         |       |    |       |                |       |    |       |         |     |    |     |
| ③ 支払リース料、減価償却費相当額及び支払利息相当額  | ③ 支払リース料、減価償却費相当額及び支払利息相当額               |            |            |     |         |       |  |        |         |          |     |         |                |       |     |       |         |     |    |     |   |  |            |            |    |  |     |     |     |         |       |    |       |                |       |    |       |         |     |    |     |
| <table border="1" style="width: 100%; border-collapse: collapse;"> <tbody> <tr> <td style="width: 80%;">支払リース料</td> <td style="text-align: right;">462百万円</td> </tr> <tr> <td>減価償却費相当額</td> <td style="text-align: right;">414</td> </tr> <tr> <td>支払利息相当額</td> <td style="text-align: right;">28</td> </tr> </tbody> </table>  | 支払リース料                                   | 462百万円     | 減価償却費相当額   | 414 | 支払利息相当額 | 28    | <table border="1" style="width: 100%; border-collapse: collapse;"> <tbody> <tr> <td style="width: 80%;">支払リース料</td> <td style="text-align: right;">373百万円</td> </tr> <tr> <td>減価償却費相当額</td> <td style="text-align: right;">346</td> </tr> <tr> <td>支払利息相当額</td> <td style="text-align: right;">23</td> </tr> </tbody> </table> | 支払リース料 | 373百万円  | 減価償却費相当額 | 346 | 支払利息相当額 | 23             |       |     |       |         |     |    |     |   |  |            |            |    |  |     |     |     |         |       |    |       |                |       |    |       |         |     |    |     |
| 支払リース料  | 462百万円                                   |            |            |     |         |       |  |        |         |          |     |         |                |       |     |       |         |     |    |     |   |  |            |            |    |  |     |     |     |         |       |    |       |                |       |    |       |         |     |    |     |
| 減価償却費相当額  | 414                                      |            |            |     |         |       |  |        |         |          |     |         |                |       |     |       |         |     |    |     |   |  |            |            |    |  |     |     |     |         |       |    |       |                |       |    |       |         |     |    |     |
| 支払利息相当額   | 28                                       |            |            |     |         |       |  |        |         |          |     |         |                |       |     |       |         |     |    |     |   |  |            |            |    |  |     |     |     |         |       |    |       |                |       |    |       |         |     |    |     |
| 支払リース料  | 373百万円                                   |            |            |     |         |       |  |        |         |          |     |         |                |       |     |       |         |     |    |     |   |  |            |            |    |  |     |     |     |         |       |    |       |                |       |    |       |         |     |    |     |
| 減価償却費相当額  | 346                                      |            |            |     |         |       |  |        |         |          |     |         |                |       |     |       |         |     |    |     |   |  |            |            |    |  |     |     |     |         |       |    |       |                |       |    |       |         |     |    |     |
| 支払利息相当額   | 23                                       |            |            |     |         |       |  |        |         |          |     |         |                |       |     |       |         |     |    |     |   |  |            |            |    |  |     |     |     |         |       |    |       |                |       |    |       |         |     |    |     |
| ④ 減価償却費相当額及び利息相当額の算定方法  | ④ 減価償却費相当額及び利息相当額の算定方法                   |            |            |     |         |       |  |        |         |          |     |         |                |       |     |       |         |     |    |     |   |  |            |            |    |  |     |     |     |         |       |    |       |                |       |    |       |         |     |    |     |
| 減価償却費相当額の算定方法<br>リース期間を耐用年数とし、残存価額を零とする定額法によっております。   | 減価償却費相当額の算定方法<br>同左                      |            |            |     |         |       |  |        |         |          |     |         |                |       |     |       |         |     |    |     |   |  |            |            |    |  |     |     |     |         |       |    |       |                |       |    |       |         |     |    |     |
| 利息相当額の算定方法<br>リース料総額とリース物件の取得価額相当額の差額を利息相当額とし、各期への配分方法については、利息法によっております。  | 利息相当額の算定方法<br>同左                         |            |            |     |         |       |  |        |         |          |     |         |                |       |     |       |         |     |    |     |   |  |            |            |    |  |     |     |     |         |       |    |       |                |       |    |       |         |     |    |     |

## (有価証券関係)

第77期 (平成18年3月31日現在)

子会社及び関連会社株式で時価のあるもの  
該当事項はありません。

第78期 (平成19年3月31日現在)

子会社及び関連会社株式で時価のあるもの  
該当事項はありません。

## (税効果会計関係)

| 第77期<br>(平成18年3月31日)   | 第78期<br>(平成19年3月31日)  |        |           |      |         |              |                |                      |      |        |          |         |        |     |          |                   |              |      |          |      |           |      |  |       |        |           |     |         |    |                |    |     |     |          |     |        |      |          |     |              |      |          |      |           |      |
|--|---|--------|-----------|------|---------|--------------|----------------|----------------------|------|--------|----------|---------|--------|-----|----------|-------------------|--------------|------|----------|------|-----------|------|--|-------|--------|-----------|-----|---------|----|----------------|----|-----|-----|----------|-----|--------|------|----------|-----|--------------|------|----------|------|-----------|------|
| <p>1. 繰延税金資産及び繰延税金負債の発生の主な原因別の内訳</p> <p>(繰延税金資産)</p> <table style="width: 100%; border-collapse: collapse;"> <tr><td>賞与引当金</td><td style="text-align: right;">130百万円</td></tr> <tr><td>役員退職慰労引当金</td><td style="text-align: right;">116</td></tr> <tr><td>減損損失累計額</td><td style="text-align: right;">56</td></tr> <tr><td>投資有価証券・会員権評価損等</td><td style="text-align: right;">41</td></tr> <tr><td>その他</td><td style="text-align: right;">66</td></tr> <tr><td>繰延税金資産小計</td><td style="text-align: right; border-top: 1px solid black;">410</td></tr> <tr><td>評価性引当額</td><td style="text-align: right;">△98</td></tr> <tr><td>繰延税金資産合計</td><td style="text-align: right; border-top: 1px solid black;">312</td></tr> </table> <p>(繰延税金負債)</p> <table style="width: 100%; border-collapse: collapse;"> <tr><td>その他有価証券評価差額金</td><td style="text-align: right;">△533</td></tr> <tr><td>繰延税金負債合計</td><td style="text-align: right; border-top: 1px solid black;">△533</td></tr> <tr><td>繰延税金負債の純額</td><td style="text-align: right; border-top: 1px solid black;">△220</td></tr> </table> | 賞与引当金   | 130百万円 | 役員退職慰労引当金 | 116  | 減損損失累計額 | 56           | 投資有価証券・会員権評価損等 | 41                   | その他  | 66     | 繰延税金資産小計 | 410     | 評価性引当額 | △98 | 繰延税金資産合計 | 312               | その他有価証券評価差額金 | △533 | 繰延税金負債合計 | △533 | 繰延税金負債の純額 | △220 | <p>1. 繰延税金資産及び繰延税金負債の発生の主な原因別の内訳</p> <p>(繰延税金資産)</p> <table style="width: 100%; border-collapse: collapse;"> <tr><td>賞与引当金</td><td style="text-align: right;">132百万円</td></tr> <tr><td>役員退職慰労引当金</td><td style="text-align: right;">109</td></tr> <tr><td>減損損失累計額</td><td style="text-align: right;">61</td></tr> <tr><td>投資有価証券・会員権評価損等</td><td style="text-align: right;">44</td></tr> <tr><td>その他</td><td style="text-align: right;">104</td></tr> <tr><td>繰延税金資産小計</td><td style="text-align: right; border-top: 1px solid black;">452</td></tr> <tr><td>評価性引当額</td><td style="text-align: right;">△208</td></tr> <tr><td>繰延税金資産合計</td><td style="text-align: right; border-top: 1px solid black;">244</td></tr> </table> <p>(繰延税金負債)</p> <table style="width: 100%; border-collapse: collapse;"> <tr><td>その他有価証券評価差額金</td><td style="text-align: right;">△391</td></tr> <tr><td>繰延税金負債合計</td><td style="text-align: right; border-top: 1px solid black;">△391</td></tr> <tr><td>繰延税金負債の純額</td><td style="text-align: right; border-top: 1px solid black;">△147</td></tr> </table> | 賞与引当金 | 132百万円 | 役員退職慰労引当金 | 109 | 減損損失累計額 | 61 | 投資有価証券・会員権評価損等 | 44 | その他 | 104 | 繰延税金資産小計 | 452 | 評価性引当額 | △208 | 繰延税金資産合計 | 244 | その他有価証券評価差額金 | △391 | 繰延税金負債合計 | △391 | 繰延税金負債の純額 | △147 |
| 賞与引当金  | 130百万円  |        |           |      |         |              |                |                      |      |        |          |         |        |     |          |                   |              |      |          |      |           |      |  |       |        |           |     |         |    |                |    |     |     |          |     |        |      |          |     |              |      |          |      |           |      |
| 役員退職慰労引当金  | 116   |        |           |      |         |              |                |                      |      |        |          |         |        |     |          |                   |              |      |          |      |           |      |  |       |        |           |     |         |    |                |    |     |     |          |     |        |      |          |     |              |      |          |      |           |      |
| 減損損失累計額  | 56  |        |           |      |         |              |                |                      |      |        |          |         |        |     |          |                   |              |      |          |      |           |      |  |       |        |           |     |         |    |                |    |     |     |          |     |        |      |          |     |              |      |          |      |           |      |
| 投資有価証券・会員権評価損等   | 41  |        |           |      |         |              |                |                      |      |        |          |         |        |     |          |                   |              |      |          |      |           |      |  |       |        |           |     |         |    |                |    |     |     |          |     |        |      |          |     |              |      |          |      |           |      |
| その他  | 66  |        |           |      |         |              |                |                      |      |        |          |         |        |     |          |                   |              |      |          |      |           |      |  |       |        |           |     |         |    |                |    |     |     |          |     |        |      |          |     |              |      |          |      |           |      |
| 繰延税金資産小計   | 410   |        |           |      |         |              |                |                      |      |        |          |         |        |     |          |                   |              |      |          |      |           |      |  |       |        |           |     |         |    |                |    |     |     |          |     |        |      |          |     |              |      |          |      |           |      |
| 評価性引当額   | △98   |        |           |      |         |              |                |                      |      |        |          |         |        |     |          |                   |              |      |          |      |           |      |  |       |        |           |     |         |    |                |    |     |     |          |     |        |      |          |     |              |      |          |      |           |      |
| 繰延税金資産合計   | 312   |        |           |      |         |              |                |                      |      |        |          |         |        |     |          |                   |              |      |          |      |           |      |  |       |        |           |     |         |    |                |    |     |     |          |     |        |      |          |     |              |      |          |      |           |      |
| その他有価証券評価差額金   | △533  |        |           |      |         |              |                |                      |      |        |          |         |        |     |          |                   |              |      |          |      |           |      |  |       |        |           |     |         |    |                |    |     |     |          |     |        |      |          |     |              |      |          |      |           |      |
| 繰延税金負債合計   | △533  |        |           |      |         |              |                |                      |      |        |          |         |        |     |          |                   |              |      |          |      |           |      |  |       |        |           |     |         |    |                |    |     |     |          |     |        |      |          |     |              |      |          |      |           |      |
| 繰延税金負債の純額  | △220  |        |           |      |         |              |                |                      |      |        |          |         |        |     |          |                   |              |      |          |      |           |      |  |       |        |           |     |         |    |                |    |     |     |          |     |        |      |          |     |              |      |          |      |           |      |
| 賞与引当金  | 132百万円  |        |           |      |         |              |                |                      |      |        |          |         |        |     |          |                   |              |      |          |      |           |      |  |       |        |           |     |         |    |                |    |     |     |          |     |        |      |          |     |              |      |          |      |           |      |
| 役員退職慰労引当金  | 109   |        |           |      |         |              |                |                      |      |        |          |         |        |     |          |                   |              |      |          |      |           |      |  |       |        |           |     |         |    |                |    |     |     |          |     |        |      |          |     |              |      |          |      |           |      |
| 減損損失累計額  | 61  |        |           |      |         |              |                |                      |      |        |          |         |        |     |          |                   |              |      |          |      |           |      |  |       |        |           |     |         |    |                |    |     |     |          |     |        |      |          |     |              |      |          |      |           |      |
| 投資有価証券・会員権評価損等   | 44  |        |           |      |         |              |                |                      |      |        |          |         |        |     |          |                   |              |      |          |      |           |      |  |       |        |           |     |         |    |                |    |     |     |          |     |        |      |          |     |              |      |          |      |           |      |
| その他  | 104   |        |           |      |         |              |                |                      |      |        |          |         |        |     |          |                   |              |      |          |      |           |      |  |       |        |           |     |         |    |                |    |     |     |          |     |        |      |          |     |              |      |          |      |           |      |
| 繰延税金資産小計   | 452   |        |           |      |         |              |                |                      |      |        |          |         |        |     |          |                   |              |      |          |      |           |      |  |       |        |           |     |         |    |                |    |     |     |          |     |        |      |          |     |              |      |          |      |           |      |
| 評価性引当額   | △208  |        |           |      |         |              |                |                      |      |        |          |         |        |     |          |                   |              |      |          |      |           |      |  |       |        |           |     |         |    |                |    |     |     |          |     |        |      |          |     |              |      |          |      |           |      |
| 繰延税金資産合計   | 244   |        |           |      |         |              |                |                      |      |        |          |         |        |     |          |                   |              |      |          |      |           |      |  |       |        |           |     |         |    |                |    |     |     |          |     |        |      |          |     |              |      |          |      |           |      |
| その他有価証券評価差額金   | △391  |        |           |      |         |              |                |                      |      |        |          |         |        |     |          |                   |              |      |          |      |           |      |  |       |        |           |     |         |    |                |    |     |     |          |     |        |      |          |     |              |      |          |      |           |      |
| 繰延税金負債合計   | △391  |        |           |      |         |              |                |                      |      |        |          |         |        |     |          |                   |              |      |          |      |           |      |  |       |        |           |     |         |    |                |    |     |     |          |     |        |      |          |     |              |      |          |      |           |      |
| 繰延税金負債の純額  | △147  |        |           |      |         |              |                |                      |      |        |          |         |        |     |          |                   |              |      |          |      |           |      |  |       |        |           |     |         |    |                |    |     |     |          |     |        |      |          |     |              |      |          |      |           |      |
| <p>2. 法定実効税率と税効果会計適用後の法人税等の負担率との差異の原因となった主な項目別の内訳</p> <p>法定実効税率と税効果会計適用後の法人税等の負担率との間の差異が法定実効税率の100分の5以下であるため注記を省略しております。</p>   | <p>2. 法定実効税率と税効果会計適用後の法人税等の負担率との差異の原因となった主な項目別の内訳</p> <p style="text-align: right;">(単位：%)</p> <table style="width: 100%; border-collapse: collapse;"> <tr><td>法定実効税率</td><td style="text-align: right;">39.9</td></tr> <tr><td>(調整)</td><td></td></tr> <tr><td>外国税額の間接税額控除等</td><td style="text-align: right;">△7.3</td></tr> <tr><td>受取配当金等永久に益金に算入されない項目</td><td style="text-align: right;">△2.2</td></tr> <tr><td>評価性引当額</td><td style="text-align: right;">1.7</td></tr> <tr><td>住民税均等割等</td><td style="text-align: right;">1.6</td></tr> <tr><td>その他</td><td style="text-align: right;">0.3</td></tr> <tr><td>税効果会計適用後の法人税等の負担率</td><td style="text-align: right; border-top: 1px solid black;">34.1</td></tr> </table> | 法定実効税率 | 39.9      | (調整) |         | 外国税額の間接税額控除等 | △7.3           | 受取配当金等永久に益金に算入されない項目 | △2.2 | 評価性引当額 | 1.7      | 住民税均等割等 | 1.6    | その他 | 0.3      | 税効果会計適用後の法人税等の負担率 | 34.1         |      |          |      |           |      |  |       |        |           |     |         |    |                |    |     |     |          |     |        |      |          |     |              |      |          |      |           |      |
| 法定実効税率   | 39.9  |        |           |      |         |              |                |                      |      |        |          |         |        |     |          |                   |              |      |          |      |           |      |  |       |        |           |     |         |    |                |    |     |     |          |     |        |      |          |     |              |      |          |      |           |      |
| (調整)   |   |        |           |      |         |              |                |                      |      |        |          |         |        |     |          |                   |              |      |          |      |           |      |  |       |        |           |     |         |    |                |    |     |     |          |     |        |      |          |     |              |      |          |      |           |      |
| 外国税額の間接税額控除等   | △7.3  |        |           |      |         |              |                |                      |      |        |          |         |        |     |          |                   |              |      |          |      |           |      |  |       |        |           |     |         |    |                |    |     |     |          |     |        |      |          |     |              |      |          |      |           |      |
| 受取配当金等永久に益金に算入されない項目   | △2.2  |        |           |      |         |              |                |                      |      |        |          |         |        |     |          |                   |              |      |          |      |           |      |  |       |        |           |     |         |    |                |    |     |     |          |     |        |      |          |     |              |      |          |      |           |      |
| 評価性引当額   | 1.7   |        |           |      |         |              |                |                      |      |        |          |         |        |     |          |                   |              |      |          |      |           |      |  |       |        |           |     |         |    |                |    |     |     |          |     |        |      |          |     |              |      |          |      |           |      |
| 住民税均等割等  | 1.6   |        |           |      |         |              |                |                      |      |        |          |         |        |     |          |                   |              |      |          |      |           |      |  |       |        |           |     |         |    |                |    |     |     |          |     |        |      |          |     |              |      |          |      |           |      |
| その他  | 0.3   |        |           |      |         |              |                |                      |      |        |          |         |        |     |          |                   |              |      |          |      |           |      |  |       |        |           |     |         |    |                |    |     |     |          |     |        |      |          |     |              |      |          |      |           |      |
| 税効果会計適用後の法人税等の負担率  | 34.1  |        |           |      |         |              |                |                      |      |        |          |         |        |     |          |                   |              |      |          |      |           |      |  |       |        |           |     |         |    |                |    |     |     |          |     |        |      |          |     |              |      |          |      |           |      |

## (1株当たり情報)

| 第77期<br>(自 平成17年4月 1日<br>至 平成18年3月31日)   | 第78期<br>(自 平成18年4月 1日<br>至 平成19年3月31日) |  |       |        |              |    |                 |      |              |     |         |          |  |            |  |       |        |              |   |                 |     |              |     |         |          |
|--|--|--|-------|--------|--------------|----|-----------------|------|--------------|-----|---------|----------|--|------------|--|-------|--------|--------------|---|-----------------|-----|--------------|-----|---------|----------|
| <p>1株当たり純資産額 993円45銭</p> <p>1株当たり当期純利益 19円23銭</p> <p>潜在株式調整後1株当たり当期純利益については、潜在株式が存在しないため記載しておりません。</p> <p>なお、1株当たり当期純利益の算定上の基礎は、以下のとおりであります。</p> <table style="width: 100%; border-collapse: collapse;"> <tr><td>1株当たり当期純利益</td><td></td></tr> <tr><td>当期純利益</td><td style="text-align: right;">308百万円</td></tr> <tr><td>普通株主に帰属しない金額</td><td style="text-align: right;">18</td></tr> <tr><td>(うち利益処分による役員賞与)</td><td style="text-align: right;">(18)</td></tr> <tr><td>普通株式に係る当期純利益</td><td style="text-align: right;">290</td></tr> <tr><td>期中平均株式数</td><td style="text-align: right;">15,079千株</td></tr> </table> | 1株当たり当期純利益                             |  | 当期純利益 | 308百万円 | 普通株主に帰属しない金額 | 18 | (うち利益処分による役員賞与) | (18) | 普通株式に係る当期純利益 | 290 | 期中平均株式数 | 15,079千株 | <p>1株当たり純資産額 997円24銭</p> <p>1株当たり当期純利益 30円51銭</p> <p>潜在株式調整後1株当たり当期純利益については、潜在株式が存在しないため記載しておりません。</p> <p>なお、1株当たり当期純利益の算定上の基礎は、以下のとおりであります。</p> <table style="width: 100%; border-collapse: collapse;"> <tr><td>1株当たり当期純利益</td><td></td></tr> <tr><td>当期純利益</td><td style="text-align: right;">463百万円</td></tr> <tr><td>普通株主に帰属しない金額</td><td style="text-align: right;">-</td></tr> <tr><td>(うち利益処分による役員賞与)</td><td style="text-align: right;">(-)</td></tr> <tr><td>普通株式に係る当期純利益</td><td style="text-align: right;">463</td></tr> <tr><td>期中平均株式数</td><td style="text-align: right;">15,188千株</td></tr> </table> | 1株当たり当期純利益 |  | 当期純利益 | 463百万円 | 普通株主に帰属しない金額 | - | (うち利益処分による役員賞与) | (-) | 普通株式に係る当期純利益 | 463 | 期中平均株式数 | 15,188千株 |
| 1株当たり当期純利益   |  |  |       |        |              |    |                 |      |              |     |         |          |  |            |  |       |        |              |   |                 |     |              |     |         |          |
| 当期純利益  | 308百万円                                 |  |       |        |              |    |                 |      |              |     |         |          |  |            |  |       |        |              |   |                 |     |              |     |         |          |
| 普通株主に帰属しない金額   | 18                                     |  |       |        |              |    |                 |      |              |     |         |          |  |            |  |       |        |              |   |                 |     |              |     |         |          |
| (うち利益処分による役員賞与)  | (18)                                   |  |       |        |              |    |                 |      |              |     |         |          |  |            |  |       |        |              |   |                 |     |              |     |         |          |
| 普通株式に係る当期純利益   | 290                                    |  |       |        |              |    |                 |      |              |     |         |          |  |            |  |       |        |              |   |                 |     |              |     |         |          |
| 期中平均株式数  | 15,079千株                               |  |       |        |              |    |                 |      |              |     |         |          |  |            |  |       |        |              |   |                 |     |              |     |         |          |
| 1株当たり当期純利益   |  |  |       |        |              |    |                 |      |              |     |         |          |  |            |  |       |        |              |   |                 |     |              |     |         |          |
| 当期純利益  | 463百万円                                 |  |       |        |              |    |                 |      |              |     |         |          |  |            |  |       |        |              |   |                 |     |              |     |         |          |
| 普通株主に帰属しない金額   | -                                      |  |       |        |              |    |                 |      |              |     |         |          |  |            |  |       |        |              |   |                 |     |              |     |         |          |
| (うち利益処分による役員賞与)  | (-)                                    |  |       |        |              |    |                 |      |              |     |         |          |  |            |  |       |        |              |   |                 |     |              |     |         |          |
| 普通株式に係る当期純利益   | 463                                    |  |       |        |              |    |                 |      |              |     |         |          |  |            |  |       |        |              |   |                 |     |              |     |         |          |
| 期中平均株式数  | 15,188千株                               |  |       |        |              |    |                 |      |              |     |         |          |  |            |  |       |        |              |   |                 |     |              |     |         |          |

## (重要な後発事象)

該当事項はありません。

## ④【附属明細表】

## 【有価証券明細表】

## 【株式】

| 銘柄     |         | 株式数 (株)                | 貸借対照表計上額<br>(百万円) |
|--------|---------|------------------------|-------------------|
| 投資有価証券 | その他有価証券 | 日本電産コパル電子株式会社          | 757               |
|        |         | 株式会社東和銀行               | 268               |
|        |         | 株式会社群馬銀行               | 256               |
|        |         | みずほフィナンシャルグループ優先株      | 200               |
|        |         | 株式会社みずほフィナンシャルグループ     | 67                |
|        |         | 日本電産コパル株式会社            | 65                |
|        |         | ボッシュ株式会社               | 59                |
|        |         | 株式会社リコー                | 57                |
|        |         | 株式会社三菱東京UFJフィナンシャルグループ | 22                |
|        |         | 三菱UFJ証券株式会社            | 20                |
|        |         | その他24銘柄                | 134               |
| 計      |         | 3,004,228              | 1,909             |

## 【債券】

| 銘柄   |               | 券面総額 (百万円) | 貸借対照表計上額<br>(百万円) |
|------|---------------|------------|-------------------|
| 有価証券 | 満期保有<br>目的の債券 | 76         | 75                |
| 計    |               | 76         | 75                |

## 【その他】

| 種類及び銘柄 |         | 投資口数等 (千口) | 貸借対照表計上額<br>(百万円) |
|--------|---------|------------|-------------------|
| 投資有価証券 | その他有価証券 | 20,000     | 19                |
| 計      |         | 20,000     | 19                |

【有形固定資産等明細表】

| 資産の種類   | 前期末残高<br>(百万円) | 当期増加額<br>(百万円) | 当期減少額<br>(百万円) | 当期末残高<br>(百万円) | 当期末減価<br>償却累計額<br>又は償却累<br>計額<br>(百万円) | 当期償却額<br>(百万円) | 差引当期末<br>残高<br>(百万円) |
|---------|----------------|----------------|----------------|----------------|--|----------------|----------------------|
| 有形固定資産  |                |                |                |                |  |                |                      |
| 建物      | 5,311          | 53             | 81             | 5,284          | 3,764                                  | 133            | 1,519                |
| 構築物     | 421            | 2              | —              | 424            | 349                                    | 9              | 75                   |
| 機械及び装置  | 9,181          | 337            | 103            | 9,415          | 7,888                                  | 300            | 1,526                |
| 車輛運搬具   | 326            | 33             | 41             | 319            | 261                                    | 19             | 57                   |
| 工具器具備品  | 4,466          | 360            | 191            | 4,635          | 4,114                                  | 302            | 520                  |
| 土地      | 1,621          | 551            | 12<br>(12)     | 2,160          | —                                      | —              | 2,160                |
| 建設仮勘定   | 75             | 99             | 109            | 65             | —                                      | —              | 65                   |
| 有形固定資産計 | 21,406         | 1,439          | 540<br>(12)    | 22,305         | 16,378                                 | 766            | 5,926                |
| 無形固定資産  |                |                |                |                |  |                |                      |
| 借地権     | —              | —              | —              | 3              | 0                                      | 0              | 3                    |
| 電話加入権   | —              | —              | —              | 14             | 0                                      | 0              | 14                   |
| ソフトウェア  | —              | —              | —              | 42             | 20                                     | 6              | 21                   |
| その他     | —              | —              | —              | 2              | 1                                      | 0              | 1                    |
| 無形固定資産計 | —              | —              | —              | 62             | 21                                     | 6              | 41                   |
| 長期前払費用  | 355            | 48             | —              | 404            | 300                                    | 19             | 103                  |
| 繰延資産    |                |                |                |                |  |                |                      |
| —       | —              | —              | —              | —              | —                                      | —              | —                    |
| 繰延資産計   | —              | —              | —              | —              | —                                      | —              | —                    |

(注) 1. 当期増加額の主なものは次のとおりであります。

|        |         |        |
|--------|---------|--------|
| 機械及び装置 | 第一・第二工場 | 82百万円  |
|        | 第三工場    | 84百万円  |
|        | 赤堀工場    | 115百万円 |
| 土地     | 工場用地等   | 551百万円 |

2. 当期減少額欄の( )内は内書きで、減損損失の計上額であります。

3. 無形固定資産は、期末残高が資産総額の100分の1以下であるため「前期末残高」「当期増加額」及び「当期減少額」の記載を省略しております。

## 【引当金明細表】

| 区分        | 前期末残高<br>(百万円) | 当期増加額<br>(百万円) | 当期減少額<br>(目的使用)<br>(百万円) | 当期減少額<br>(その他)<br>(百万円) | 当期末残高<br>(百万円) |
|-----------|----------------|----------------|--------------------------|-------------------------|----------------|
| 貸倒引当金     | —              | 27             | —                        | —                       | 27             |
| 投資損失引当金   | 24             | —              | —                        | —                       | 24             |
| 賞与引当金     | 325            | 333            | 325                      | —                       | 333            |
| 役員賞与引当金   | —              | 18             | —                        | —                       | 18             |
| 役員退職慰労引当金 | 292            | 37             | 55                       | —                       | 273            |
| 債務保証損失引当金 | 20             | —              | —                        | —                       | 20             |

(2) 【主な資産及び負債の内容】

① 現金及び預金

| 種類   | 金額 (百万円) |
|------|----------|
| 現金   | 22       |
| 当座預金 | 103      |
| 普通預金 | 1,180    |
| 通知預金 | 200      |
| 定期預金 | 1,340    |
| 別段預金 | 1        |
| 計    | 2,847    |

② 受取手形

相手先別内訳

| 相手先         | 金額 (百万円) |
|-------------|----------|
| 東洋クラッチ株式会社  | 2,550    |
| 株式会社伊東商会    | 357      |
| 株式会社泰明商会    | 277      |
| 東京マイクロ株式会社  | 258      |
| 株式会社山武商会    | 223      |
| クラウン精機株式会社他 | 712      |
| 計           | 4,379    |

期日別内訳

| 期日      | 金額 (百万円) |
|---------|----------|
| 平成19年4月 | 921      |
| 5月      | 890      |
| 6月      | 462      |
| 7月      | 1,801    |
| 8月      | 275      |
| 9月以降    | 28       |
| 計       | 4,379    |

## 割引手形期日別内訳

| 期日      | 金額 (百万円) |
|---------|----------|
| 平成19年4月 | 810      |
| 5月      | 880      |
| 6月      | 900      |
| 計       | 2,590    |

## ③ 売掛金

| 相手先           | 金額 (百万円) |
|---------------|----------|
| 東洋クラッチ株式会社    | 7,491    |
| 兼松株式会社        | 1,466    |
| 川重商事株式会社      | 372      |
| 小倉離合機(無錫)有限公司 | 369      |
| 東京マイクロ株式会社    | 326      |
| 株式会社伊東商会他     | 1,627    |
| 計             | 11,651   |

## 売掛金滞留状況

| 期首残高<br>(百万円) | 当期発生高<br>(百万円) | 当期回収高<br>(百万円) | 期末残高<br>(百万円) | 回収率 (%)                    | 滞留日数<br>(日) | $\frac{A+D}{2}$ |
|---------------|----------------|----------------|---------------|----------------------------|-------------|-----------------|
|               |                |                |               |                            |             | $\frac{B}{365}$ |
| (A)           | (B)            | (C)            | (D)           | $\frac{C}{A+B} \times 100$ | (日)         |                 |
| 12,588        | 38,595         | 39,533         | 11,651        | 77.2                       | 114.9       |                 |

(注) 消費税等の会計処理は税抜方式を採用しておりますが、上記当期発生高には消費税等が含まれております。

## ④ たな卸資産

| 科目  | 区分             | 内訳      |         |
|-----|----------------|---------|---------|
|     |                | 金額（百万円） | 合計（百万円） |
| 製品  | 電磁クラッチ         |         |         |
|     | 輸送機器用クラッチ      | 282     |         |
|     | マイクロクラッチ       | 127     |         |
|     | 一般産業用クラッチ      | 192     |         |
|     | 計              | 603     |         |
|     | 機械・特殊クラッチ      | 15      |         |
|     | その他            | —       | 618     |
| 原材料 | 鉄鋼材・鍛造品他       | 134     |         |
|     | ベアリング・摩擦板他購入部品 | 266     | 401     |
| 仕掛品 | 電磁クラッチ         |         |         |
|     | 輸送機器用クラッチ      | 1,413   |         |
|     | マイクロクラッチ       | 506     |         |
|     | 一般産業用クラッチ      | 381     |         |
|     | 計              | 2,301   |         |
|     | 機械・特殊クラッチ      | 102     | 2,404   |
| 貯蔵品 | 消耗工具器具備品他      | —       | 22      |
|     | 計              | —       | 3,445   |



## ⑤ 関係会社株式

| 銘柄                        | 金額（百万円） |
|---------------------------|---------|
| 東洋クラッチ株式会社                | 1,538   |
| オグラ・コーポレーション              | 1,254   |
| オグラS. A. S.               | 850     |
| オグラクラッチ・ド・ブラジル・リミターダ      | 454     |
| 小倉離合機（東莞）有限公司             | 409     |
| ヒューロン・プレシジョン・パーツ・コーポレーション | 329     |
| 小倉離合機（無錫）有限公司             | 324     |
| オグラクラッチ・マレーシアSDN. BHD.    | 311     |
| 小倉テクノ株式会社                 | 179     |
| オグラ・オブ・アメリカ・インコーポレーション    | 151     |
| オグラ・インダストリアル・コーポレーション     | 105     |
| 株式会社エー・アール・シーインターナショナル    | 50      |
| 東京精工株式会社                  | 40      |
| 株式会社ブレイヴァリー               | 35      |
| 信濃機工株式会社                  | 27      |
| 計                         | 6,063   |

⑥ 支払手形  
相手先別内訳

| 相手先              | 金額（百万円） |
|------------------|---------|
| NSK販売株式会社        | 853     |
| 株式会社三泉           | 647     |
| 信濃機工株式会社         | 629     |
| 日立電線商事株式会社       | 434     |
| JFE商事コイルセンター株式会社 | 430     |
| 株式会社マルナカ他        | 6,498   |
| 計                | 9,493   |

期日別内訳

| 期日      | 金額（百万円） |
|---------|---------|
| 平成19年4月 | 2,269   |
| 5月      | 2,146   |
| 6月      | 2,006   |
| 7月      | 2,063   |
| 8月      | 724     |
| 9月以降    | 283     |
| 計       | 9,493   |

⑦ 設備関係支払手形  
相手先別内訳

| 相手先           | 金額（百万円） |
|---------------|---------|
| 株式会社兼松K G K   | 43      |
| 光洋機械工業株式会社    | 40      |
| 八洲工機株式会社      | 22      |
| 東京電機産業株式会社    | 22      |
| 株式会社エー・アンド・ディ | 16      |
| 株式会社ホクエツ他     | 46      |
| 計             | 192     |

期日別内訳

| 期日      | 金額（百万円） |
|---------|---------|
| 平成19年4月 | 31      |
| 5月      | 38      |
| 6月      | 61      |
| 7月      | 49      |
| 8月      | 11      |
| 計       | 192     |

## ⑧ 買掛金

| 相手先        | 金額（百万円） |
|------------|---------|
| NSK販売株式会社  | 203     |
| 砂永香港有限公司   | 190     |
| 株式会社三泉     | 179     |
| 株式会社マルナカ   | 112     |
| 日立電線商事株式会社 | 88      |
| 株式会社山岸鍛工他  | 1,710   |
| 計          | 2,485   |

## ⑨ 長期借入金

| 相手先            | 金額（百万円） |
|----------------|---------|
| 株式会社群馬銀行       | 1,889   |
| 株式会社みずほ銀行      | 1,465   |
| 株式会社東和銀行       | 1,381   |
| 商工組合中央金庫       | 959     |
| 株式会社三井住友銀行     | 903     |
| 株式会社三菱東京UFJ銀行他 | 452     |
| 計              | 7,052   |

## (3) 【その他】

該当事項はありません。

## 第6【提出会社の株式事務の概要】

|   |  |
|---|--|
| 事業年度  | 4月1日から3月31日まで  |
| 定時株主総会  | 6月中  |
| 基準日   | 3月31日  |
| 株券の種類   | 1株券、10株券、100株券、500株券、1,000株券。<br>ただし、100株未満の株式についてはその株数を表示した株券を発行することができる。   |
| 剰余金の配当の基準日  | 3月31日<br>9月30日   |
| 1単元の株式数   | 1,000株   |
| 株式の名義書換<br>取扱場所<br>株主名簿管理人<br>取次所<br>名義書換手数料<br>新券交付手数料 | 東京都中央区八重洲一丁目2番1号<br>みずほ信託銀行株式会社 本店証券代行部<br>東京都中央区八重洲一丁目2番1号<br>みずほ信託銀行株式会社<br>みずほ信託銀行株式会社 全国各支店<br>みずほインベスターズ証券株式会社 本店及び全国各支店（プラネットブ<br>ースを除く）<br>無料<br>250円   |
| 単元未満株式の買取<br>取扱場所<br>株主名簿管理人<br>取次所<br>買取手数料            | 東京都中央区八重洲一丁目2番1号<br>みずほ信託銀行株式会社 本店証券代行部<br>東京都中央区八重洲一丁目2番1号<br>みずほ信託銀行株式会社<br>みずほ信託銀行株式会社 全国各支店<br>みずほインベスターズ証券株式会社 本店及び全国各支店（プラネットブ<br>ースを除く）<br>1単元当たりの金額を下記算式により算定し、これを買取った単元株式の<br>数で按分した金額とする。<br>(算式) 1株当たりの買取価格に1単元の株式数を乗じた合計金額のうち<br>100万円以下の金額につき 1.150%<br>100万円を超え500万円以下の金額につき 0.900%<br>500万円を超え1,000万円以下の金額につき 0.700%<br>1,000万円を超え3,000万円以下の金額につき 0.575%<br>3,000万円を超え5,000万円以下の金額につき 0.375%<br>(注) 円位未満の端数を生じた場合には切り捨てる。ただし、1単元当<br>たりの算定金額が2,500円に満たない場合には、2,500円とする。 |
| 公告掲載方法  | 日本経済新聞   |
| 株主に対する特典  | なし   |

## 第7【提出会社の参考情報】

### 1【提出会社の親会社等の情報】

当社は、親会社等はありません。

### 2【その他の参考情報】

当事業年度の開始日から有価証券報告書提出日までの間に、次の書類を提出しております。

#### (1)有価証券報告書及びその添付書類

事業年度（第77期）（自 平成17年4月1日 至 平成18年3月31日）平成18年6月30日関東財務局長に提出

#### (2)臨時報告書

平成18年8月9日関東財務局長に提出

証券取引法第24条の5第4項及び企業内容等の開示に関する内閣府令第19条第2項第3号（特定子会社の異動）の規定に基づく臨時報告書であります。

#### (3)半期報告書

事業年度（第78期中）（自 平成18年4月1日 至 平成18年9月30日）平成18年12月19日関東財務局長に提出

## 第二部【提出会社の保証会社等の情報】

該当事項はありません。

## 独立監査人の監査報告書

平成18年6月29日

小倉クラッチ株式会社

取締役会 御中

あずさ監査法人

|                |       |         |
|----------------|-------|---------|
| 指定社員<br>業務執行社員 | 公認会計士 | 平田 稔 印  |
| 指定社員<br>業務執行社員 | 公認会計士 | 佐渡 一雄 印 |

当監査法人は、証券取引法第193条の2の規定に基づく監査証明を行うため、「経理の状況」に掲げられている小倉クラッチ株式会社の平成17年4月1日から平成18年3月31日までの連結会計年度の連結財務諸表、すなわち、連結貸借対照表、連結損益計算書、連結剰余金計算書、連結キャッシュ・フロー計算書及び連結附属明細表について監査を行った。この連結財務諸表の作成責任は経営者にあり、当監査法人の責任は独立の立場から連結財務諸表に対する意見を表明することにある。

当監査法人は、我が国において一般に公正妥当と認められる監査の基準に準拠して監査を行った。監査の基準は、当監査法人に連結財務諸表に重要な虚偽の表示がないかどうかの合理的な保証を得ることを求めている。監査は、試査を基礎として行われ、経営者が採用した会計方針及びその適用方法並びに経営者によって行われた見積りの評価も含め全体としての連結財務諸表の表示を検討することを含んでいる。当監査法人は、監査の結果として意見表明のための合理的な基礎を得たと判断している。

当監査法人は、上記の連結財務諸表が、我が国において一般に公正妥当と認められる企業会計の基準に準拠して、小倉クラッチ株式会社及び連結子会社の平成18年3月31日現在の財政状態並びに同日をもって終了する連結会計年度の経営成績及びキャッシュ・フローの状況をすべての重要な点において適正に表示しているものと認める。

### 追記情報

連結財務諸表作成のための基本となる重要な事項の変更に記載されているとおり、固定資産の減損に係る会計基準が適用されることとなるため、この会計基準により連結財務諸表を作成している。

会社と当監査法人又は業務執行社員との間には、公認会計士法の規定により記載すべき利害関係はない。

以 上

---

※ 上記は、監査報告書の原本に記載された事項を電子化したものであり、その原本は提出会社が別途保管しております。

## 独立監査人の監査報告書

平成19年6月28日

小倉クラッチ株式会社

取締役会 御中

あずさ監査法人

|                |       |         |
|----------------|-------|---------|
| 指定社員<br>業務執行社員 | 公認会計士 | 平田 稔 印  |
| 指定社員<br>業務執行社員 | 公認会計士 | 佐渡 一雄 印 |

当監査法人は、証券取引法第193条の2の規定に基づく監査証明を行うため、「経理の状況」に掲げられている小倉クラッチ株式会社の平成18年4月1日から平成19年3月31日までの連結会計年度の連結財務諸表、すなわち、連結貸借対照表、連結損益計算書、連結株主資本等変動計算書、連結キャッシュ・フロー計算書及び連結附属明細表について監査を行った。この連結財務諸表の作成責任は経営者にあり、当監査法人の責任は独立の立場から連結財務諸表に対する意見を表明することにある。

当監査法人は、我が国において一般に公正妥当と認められる監査の基準に準拠して監査を行った。監査の基準は、当監査法人に連結財務諸表に重要な虚偽の表示がないかどうかの合理的な保証を得ることを求めている。監査は、試査を基礎として行われ、経営者が採用した会計方針及びその適用方法並びに経営者によって行われた見積りの評価も含め全体としての連結財務諸表の表示を検討することを含んでいる。当監査法人は、監査の結果として意見表明のための合理的な基礎を得たと判断している。

当監査法人は、上記の連結財務諸表が、我が国において一般に公正妥当と認められる企業会計の基準に準拠して、小倉クラッチ株式会社及び連結子会社の平成19年3月31日現在の財政状態並びに同日をもって終了する連結会計年度の経営成績及びキャッシュ・フローの状況をすべての重要な点において適正に表示しているものと認める。

会社と当監査法人又は業務執行社員との間には、公認会計士法の規定により記載すべき利害関係はない。

以 上

---

※ 上記は、監査報告書の原本に記載された事項を電子化したものであり、その原本は提出会社が別途保管しております。



## 独立監査人の監査報告書

平成18年6月29日

小倉クラッチ株式会社

取締役会 御中

あずさ監査法人

|                |       |         |
|----------------|-------|---------|
| 指定社員<br>業務執行社員 | 公認会計士 | 平田 稔 印  |
| 指定社員<br>業務執行社員 | 公認会計士 | 佐渡 一雄 印 |

当監査法人は、証券取引法第193条の2の規定に基づく監査証明を行うため、「経理の状況」に掲げられている小倉クラッチ株式会社の平成17年4月1日から平成18年3月31日までの第77期事業年度の財務諸表、すなわち、貸借対照表、損益計算書、利益処分計算書及び附属明細表について監査を行った。この財務諸表の作成責任は経営者にあり、当監査法人の責任は独立の立場から財務諸表に対する意見を表明することにある。

当監査法人は、我が国において一般に公正妥当と認められる監査の基準に準拠して監査を行った。監査の基準は、当監査法人に財務諸表に重要な虚偽の表示がないかどうかの合理的な保証を得ることを求めている。監査は、試査を基礎として行われ、経営者が採用した会計方針及びその適用方法並びに経営者によって行われた見積りの評価も含め全体としての財務諸表の表示を検討することを含んでいる。当監査法人は、監査の結果として意見表明のための合理的な基礎を得たと判断している。

当監査法人は、上記の財務諸表が、我が国において一般に公正妥当と認められる企業会計の基準に準拠して、小倉クラッチ株式会社の平成18年3月31日現在の財政状態及び同日をもって終了する事業年度の経営成績をすべての重要な点において適正に表示しているものと認める。

### 追記情報

会計処理方法の変更に記載されているとおり、会社は当事業年度より固定資産の減損に係る会計基準が適用されることとなるため、この会計基準により財務諸表を作成している。

会社と当監査法人又は業務執行社員との間には、公認会計士法の規定により記載すべき利害関係はない。

以上

---

※ 上記は、監査報告書の原本に記載された事項を電子化したものであり、その原本は提出会社が別途保管しております。

## 独立監査人の監査報告書

平成19年6月28日

小倉クラッチ株式会社

取締役会 御中

あずさ監査法人

|                |       |         |
|----------------|-------|---------|
| 指定社員<br>業務執行社員 | 公認会計士 | 平田 稔 印  |
| 指定社員<br>業務執行社員 | 公認会計士 | 佐渡 一雄 印 |

当監査法人は、証券取引法第193条の2の規定に基づく監査証明を行うため、「経理の状況」に掲げられている小倉クラッチ株式会社の平成18年4月1日から平成19年3月31日までの第78期事業年度の財務諸表、すなわち、貸借対照表、損益計算書、株主資本等変動計算書及び附属明細表について監査を行った。この財務諸表の作成責任は経営者にあり、当監査法人の責任は独立の立場から財務諸表に対する意見を表明することにある。

当監査法人は、我が国において一般に公正妥当と認められる監査の基準に準拠して監査を行った。監査の基準は、当監査法人に財務諸表に重要な虚偽の表示がないかどうかの合理的な保証を得ることを求めている。監査は、試査を基礎として行われ、経営者が採用した会計方針及びその適用方法並びに経営者によって行われた見積りの評価も含め全体としての財務諸表の表示を検討することを含んでいる。当監査法人は、監査の結果として意見表明のための合理的な基礎を得たと判断している。

当監査法人は、上記の財務諸表が、我が国において一般に公正妥当と認められる企業会計の基準に準拠して、小倉クラッチ株式会社の平成19年3月31日現在の財政状態及び同日をもって終了する事業年度の経営成績をすべての重要な点において適正に表示しているものと認める。

会社と当監査法人又は業務執行社員との間には、公認会計士法の規定により記載すべき利害関係はない。

以 上

---

※ 上記は、監査報告書の原本に記載された事項を電子化したものであり、その原本は提出会社が別途保管しております。